EDITION

中華民國念一年六月六日 (星期一) 第八千八百〇五號

時事新報

今日本報計二大張 售大洋四分二厘 本報電話 九三五五三 九三五五四 九三二五五 九三二五六

早版

中華郵政特准掛號立券按照總包特別優益寄送之報紙

明星花露香水 上海中西大藥房發行

上海北京路種德里

安記綢莊廣告

敝莊開始於盛澤自民國十一年設立總莊於上海兼辦各省出產綢緞平價批發又爲便利遠省顧客起見特設郵售部十餘年來信用卓著營業穩固已爲遐邇所深悉邇者停戰協定早經成立所有交通完全恢復敝莊所備各貨應有盡有凡我主顧盍興乎來敝莊當竭誠招待以報惠顧之雅意謹此宣言

唐鳴時律師代表義記經租賬房催告范炳煌

茲據義記經租賬房委稱本賬房所經租之小東門內康家弄仁義坊四十四號房屋歷由范炳煌君承租開設溙泰桂圓字號歷有年數乃上年九月間范君離滬返鄉交由其同居之源興號代爲管理詎至十二月間該代管人忽又不別而行迄今音信全無查其積欠租金結至五月底止計洋二百元又水電房捐等項洋數十元當催告其保證人黃與泰亦以通訊不達遂一方會同其保證人報告該管警局將屋內所遺留之器具檢收保管一方登報催告限該租戶於二星期內速來料理如逾期不來惟有將該項剩餘器具拍賣抵償不足之數責由保證人理楚等語委代登報催告前來合亟代爲公告如上

事務所北京路六十四號 電話九四一八六號

范剛律師代表宋士驤邢容照等警告朱學範等鑒

茲據上海郵務工會執監委員邢容照宋士驤漢良譚長德余振廷等及會員張龍海張萬春魯師敬楊瑞龍等聲稱鄙人等雖經數次參加工運而今次罷工並未經罷工委員會派任何等工作自問清白無私乃本會竟來函警告謂鄙人等有破壞工運情事鄙人等閱之詫甚不知該會何所依據謂爲破壞鄙人等正擬激究詎於六月三日代表大會有朱學範等當衆報告云稱據袁壽生密報又鄙人等要求中央每人給付三萬元顯有受賄破壞工運應予懲戒等云旋又經原報告人袁壽生當場否認有密報三萬元云云鄙人等身任本會執監委員本會既不偵查確實遽爾來函警告而朱學範同一執委又不調查明確竟敢當大會場中提出懲戒揣其用心無非以破壞鄙人等信譽失卻全體會員之信仰居心叵測實深痛恨鄙人等爲個人前途信譽計除請求法律保障及呈報黨政機關澈究外特請貴律師代爲登報警告等情委託前來合代警告如左

高君湘律師受任泗涇恒德順木行周郁文法律顧問通告

本律師茲受上開當事人委任常年法律顧問嗣後如有侵害其信譽財產及一切法益者當依法保障之此啟

事務所南京路大陸商場五〇八號 電話九四〇七〇號

秦聯奎律師事務所遷移廣告

本律師事務所現遷設愛多亞路英界三十八號五樓辦事時間上午九時至十二時下午二時至五時

電話 一六二八二

徐永祚會計師 張正學律師 代表友仁電機絲織廠清算公告

茲據友仁電機絲織廠聲稱本廠因受時局影響停業特委託貴會計師律師代表清算等語前來除受委辦理外所有該廠各債權人希於本年六月十二日以前開具債權細帳向本事務所登記以憑覈核各債務人亦希於上開期內將應還債款如數送交本事務所掣取收據爲要幸勿延誤特此公告

徐永祚會計師張正學律師事務所上海愛多亞路三八號 電話一六六六〇號 民國二十一年六月一日

瞿鉞律師代表興華巧格力糖廠收回股單聲明

據興華巧格力糖廠股東嚴少棠張逵君等聲稱余等在閘北江灣路廣益里卅八至四十號設本廠因此次戰變頗受損失旋經收拾清算存欠兩抵稍有不足由股東協議結果應由股東添資以期復興惟舊股東張錫生兩股轉由奚德君持同股單前來聲明退夥又楊克功東五股因楊君故世由其夫人聲明退夥均已交出原議單批銷其餘早經退夥者亦已先後收回股單了訖現在改組增資另訂議單一切人欠欠人概由新股東完全主持負責辦理與已退夥之舊股東不涉戶對於本廠事務亦不得顧問委代登報證明等語前來特代登報統惟公鑒

律師瞿鉞啟 事務所上海梅白格路三十八弄M十六號 電話三二六三三

譚毅公律師啓事

本律師已由川返申照常執行職務此啓

事務所法租界辣斐德路四七八號 電話八三八二〇

董康 王亢侯 律師受任周兆昌筆墨莊常年法律顧問並代表聲明遷移通告

據上開當事人來稱本莊開設迄今歷有年所所出筆墨素備受社會各界之歡迎茲因原在地址偏于南隅惠顧諸君來往多有不便特自即日起遷入商業中心區之河南路棋盤街七十九號內正式開張營業所遷各品更當精益求精凡我政商工學界人士無論新知舊好如蒙惠顧一律照原價八折八扣以六月底截止藉答雅意用資推廣除聘請貴律師等爲本莊常年法律顧問外對於遷移營業一節懇予一并聲明等語前來合亟據情登揭如上俟後如有侵犯該莊信譽財產以及假冒牌號一切非法行爲者本律師等當依法盡保障之責特此通告諸維公鑒

發行所 河南路棋盤街七十九號 電話一三三三五號轉 廠址 城內虹橋頭艾家弄二十一號

律師事務所 愛多亞路三九號 電話八五四九九號

中華書局股份有限公司

爲依公司法修正章程召集第二次股東會

本公司依新頒公司法修正章程案於上年十二月二十日股東會通過惟是日到會之股東數及股份數均未過半依公司法第一百八十六條之規定應作爲假決議當將假決議案即修正章程案附印股東會紀略內原定本年二月二十日開第二次股東會嗣因時局關係暫行延期業經登報並通告各在案現交通漸復定于本年六月十一日(星期六)午後二時假座上海西藏路寧波同鄉會召集第二次股東會依法以出席股東表決權之過半數行之尚希 各股東屆時惠臨是幸再五月十日起至開會日止暫停股票過戶合併附陳

中華書局有限公司董事會啓

(壬42)

京滬滬杭甬鐵路管理局恢復淞滬支綫客列車通告

廣告者 本路淞滬支綫客列車自本月四日(星期六)起恢復行駛茲將開到時刻列下此佈

下行車 寶山路開	下行車 寶山路開	上行車 蘊藻浜開	上行車 蘊藻浜開
上午六・〇〇	下午十二・二〇	上午六・五〇	下午一・〇五
七・三五	一・五〇	八・二〇	二・三五
九・一〇	三・二〇	九・五五	四・〇五
十・四五	四・五五	十一・三〇	五・四〇

蘊藻浜到	蘊藻浜到	寶山路到	寶山路到
上午六・三五	下午十二・五五	上午七・二五	下午一・四〇
八・一二	二・二五	八・五五	三・一〇
九・四五	三・五五	十・三〇	四・四五
十一・二〇	五・三〇	十二・一〇	六・一〇

車務處奉命謹啟

國立浙江大學招生

(招生學系年級)文理學院外國文學系英文組,政治,教育,數學,物理,化學等學系生物學系定驗生物組,工學院電機工程,土木工程,機械工程等學系,農學院農藝,園藝,森林,蠶桑,農業社會等學系一年級生,又各學系二三年級酌收轉學生(報名日期地點)通信報名七月一日至十三日函寄本大學,親到報名七月十五日至十七日至上海小西門尚文路江蘇省立上海中學初中部,函索招生章程及報名單須附郵票二分(考試日期地點)七月十八日開始二十一日終了地點上海

上海廣肇女子小學通告

茲有北四川路已小學本校定於六月六日起在橫濱橋原址設補習班特別注重主要學科以便因戰事失學之學生來校補習利於升學(期限)定十二個星期約占全學期五分之二(報名)由即日起在橫濱橋本校原址(附告)簡章函索附郵二分 校長余季美啓

中國法學函授學院院址遷移並添招學員通告

本院向在博物院路三號辦公茲因原址不敷應用現已遷至南京路大陸商場五樓五百十九號自六月一日起照常辦公凡有志入學者從速報名簡章函索附郵一分

南京路大陸商場五一九號 電話九二四九七

困難之時

語云・殷憂啟聖・是謂人在困難之時・更可激發其志氣・以趨前進之途・其視平時更爲有益・譬如儲蓄一端・困難之時・愈不可少・故其志愈當堅定・其中關鍵・擇儲蓄機關中・穩固可靠而有希望者・則儲蓄之後・自然於人困難之境・大有裨益・本會保障儲款之準備金・已達五千餘萬元・即此一端穩固可靠・已可概見・獎金一項・五萬元之第一特獎而外・復有第二特獎・其次如一二三四等獎・每種均有五十六個・希望之大且多・更可想見・故凡在今日而能深知儲蓄爲不可少者・請速來入會・

上海法租界愛多亞路七號 萬國儲蓄會啓 章程函索即寄

！援助東北義勇軍!! !!便是援助自己!!

閱報的先生們，你們知道幾十萬的東北義勇軍，在東三省和敵人拚命作戰麽?他們是爲你們保東三省的大門，是爲你守東三省的家當，是爲整個中華民族爭地位，所以和敵人作戰，並不是爲自己找甚麽好處，所以捐款援助東北義勇軍，便是援助自己

東北義勇軍後援會

(本會並不派人在本埠各公共場所募捐)

常務理事 褚輔成 吳山 趙晉昱 殷汝驪 李次山 王葆眞 林雲濤 馮少山 陳亞夫

保管委員 林康侯 王曉籟 黃炎培 俞希稷 張申之 胡鳳翔 張鵬聲

監察委員 潘序倫(會計師) 貝祖翼(會計師) 陳培德 陸家鼐 王志莘

收款處 上海市商會 上海律師公會 上海交通銀行 上海申報館 上海新聞報館 上海時事新報館 上海大陸銀行 上海商業儲蓄銀行 上海中國銀行 上海中南銀行 上海四明銀行 上海國民銀行 上海中匯銀行 香港國華銀行 上海金城銀行 上海永安公司 上海鹽業銀行 上海東亞銀行 上海太平銀行 上海浙江實業銀行 上海和豐銀行 上海時報館 上海大陸銀行 上海墾業銀行 上海大達銀行 上海廣東銀行

上海 麗華有限公司派息通告

本公司二十年度股息紅利準於國歷六月八日開始分派凡我股東請攜息摺到本公司四樓賬房收取爲荷派息時間每日由上午十時至下午四時星期日停派特此通告

上海各團體救國聯合會遷移會所通告

爲通告事案查本會第十二次代表大會決議本會應自即日起將牯嶺路人安里八十九號會所遷至中華路少年宣講團照常辦公嗣後各界如有函電請逕寄該處可也特此通告

中國銀行南市辦事處遷入新屋通告

本行南市辦事處定於今日(六日)遷入小東門外中華路口新屋照常辦理一切銀行業務敬備茗點恭請各界光臨指教

電話 總行(接轉)一一〇八九 北市一六四六四 南市四六〇

中國通商銀行

商業部 各種存款放款匯款押款

儲蓄部 上海南市虹口兩行 各種定期活期儲蓄往來存款

(總行)上海黃浦灘七號(電話一五五五〇 一五五五六至五九)

(分行)南市分行上海法租界十六舖(電話八三三三) 虹口分行上海虹口天潼路(電話四三二八八) 寧波分行江北岸 定海支行定海大街

(代兌處)南京上海銀行 台州衢州 蘇州上海銀行 杭州浙江地方銀行 燕湖上海銀行分行 安慶上海銀行分行 (通匯處)漢口鄱陽街源裕銀號內

(總行電報掛號三七七三)

新新公司特別大減價

綢緞足頭部 新到西麗綢 喬其紗 華而紗 華而綢 花色雅艷 定價低廉

▲新新花園大贈券 門票小洋二角 買一送一

中國保險股份有限公司啓事

本公司完全華商股本開辦以來專保水火險現定於六月一日起添辦汽車保險倘蒙 顧諸君至仁記路十二號接洽可也 本公司請黃盆川楊穀桂二君爲業務主任於六月一日就職併以附告

中國徵信所之創設（社評）

社會之進步、有賴於人事者半、有特於制度者亦半、任何公私組織、無不如是、我國於近數十年來、凡歐美日本行之而有效益者、幾無不仿而行之矣、顧其成效如何、往往逾淮爲枳、殊乖始願、大者姑不論、即如我國工商事業、未嘗不可謂應有盡有、然而其進步如何、識者類能道之、金融機關之歷史、就上海一隅言、錢莊僅百餘年、銀行更屬幼稚、不過三十年、在我國工商百業之中、似乎已居上乘、而認爲最有進步者矣、夷攷其實際營業狀況、則又諸多畸形、以與英美之純粹的存款主義之金融機關、相去奚可道里計、其他更可知矣、所可引爲欣慰者、自强不息之精神、與時俱進、於是曩昔恃道德爲維繫者、今則易之以良好之法律制度、而各種新設施、亦乃應運而生、

我國信用制度、在昔恆以個人之道德爲歸宿、故對人信用、較對物信用爲發達、錢莊至今猶有賴於信用放款、金融機關之錢莊銀行、非典質業可比、其有賴於人的信用、實較對物信用爲合理、然而現今世界各國金融機關、無不以對物信用爲主、此非由於道德之日趨偸薄、乃對人信用胥受限制、而在企業發達、證劵流通時代、其勢非有賴於對物信用不可、此時勢使然、即我國素以信用放款爲主要業務之錢莊、亦不能不傾向於對物信用之抵押放款矣、社會進步之趨勢、往往促成制度之創設、及組織之完成、我國金融機關既於最近變易其趨嚮、則未嘗有背乎進化之原則、顧其進化過程之中、尚未能有優美之成績者、無他、組織猶未完善耳、於茲數十年之中、錢莊無論矣、銀行制度由簡陋而進於繁複、在今日且不能不以服務社會爲急務、蓋銀行之存放款項、無不能於社會盡相當之義務、於服務社會之中、寓營利目的之意、斯社會所以重視金融機關也、

金融機關之錢莊銀行、一方既營利爲目的、他方又以服務社會爲主旨、如其營業失於檢點、不能鞏固其信用、則何能服務於社會、是以近年以來、銀行對於鞏固信用方法之設施、不遺餘力、現在我國銀行事業、經營確有進步之表徵、例如發行鈔票準備之公開、儲蓄部分營業之報告、最近於上海事變之後、銀行有聯合準備委員會之組織、同時錢莊亦有特別財產保管委員會之設立、其目的無非爲鞏固全部之金融、此類組織、殊有裨於社會、無待言矣、要之皆爲社會進步過程中應運而生者、今日開幕之中國徵信所、何獨不然、

徵信所在我國事屬創始、十餘年前雖有銀行公會聯合會之提議、迄今始見實現、而創設之動機、要不外乎工商事業能穩健的進展、金融業者克爲正當的發達、蓋工商與金融相互爲用者也、中國徵信所開幕之宣言、所標揭者曰、『金融界坐擁巨資、深感無法消納之痛苦、甚或誘致一般冒險之投機、在此情形之下、工商業與金融業各成畸形之狀態、』又曰、『使工商界得有充分之資金接濟、金融界得有穩妥之投資機會、』其目的固在乎工商金融二者之『溝通、』蓋往昔兩者隔閡、不惟工商業或金融業自身之不能爲異途之發展、社會亦將受其影響、年來我國工商業並未爲穩健之發達、而金融業資金之膨脹、逸出常軌、於是工商業與金融業均成畸形狀態、即當其局者、亦未能諱言之也、所謂徵信所者、就其業務而言、爲調查工商業信用機關、一若有利於金融業者、然而徵信所殊與銀行之信用調查部有別、信用調查部爲銀行放款之輔助、其範圍較狹、而徵信所則涉及工商各業之全部、即銀行亦在被調查之列、故徵信所爲調查信用之獨立機關、

既爲工商業與金融業之溝通、復可爲工商業與金融業所利用、將來工商業與金融業能藉此而各求其出路、則不獨中國徵信所之前途、可望其發展、而社會所得福利亦溥矣、我國近年以來政局不甯、社會不安、而天災人禍、內患外寇、人民猶在水深火熱之中、全國上下、惟有自救可以圖存、徵信所之創設、雖非若政制之重要、而於改良社會、不無小補、况挽救危亡、不必求其全體、而逐步之進展、亦屬有益、惟此種新的組織、尤有望於中國徵信所實行其宣言而發揚光大之、未可以其規模狹小而忘却其爲社會之重要事業也、

日齋藤內閣成立後 對我侵略益積極

答覆美聯社記者九項問題 有滿洲爲非我國領土之言

反對上海越界築路警權交還

（日聯社五日東京電）美國聯合社駐東京記者巴布氏、向齋藤首相兼外相、提出關於日本外交政策之質問書、齋藤四日以文書答其九項問題、茲將其內容詳誌如下、㊀日本退出國聯說如何、㊁如有日本退出國聯之事、不能謂日本所取路程不正、但余希望此種事情不致發生、㊀外傳日俄戰爭危險如何、日本有無與俄訂立互不侵犯條約之意、俄國所有中東路之事實、對於日本有無構成威脅、㊁日本政府最近迭次聲明、決無日俄戰爭危險之事、俄政府對於滿洲各種案件之態度、已得完全正鵠、日政府希望俄政府停止集中軍隊於遠東國境、互不侵犯條約成立之結果、使非戰公約之力弱小、且對於未與日本訂立不侵條約諸國、與以惡影響、該條約之締結、不外於去年以來屢次討論之設定特殊親善關係、故於確定本問題之前、預先慎重考慮本問題所附帶之一切事情爲要、蘇俄政府對於中東路享有之權益、並無侵害日本合法的權益、㊀貴政府以收買中東路之任何權益之必要、㊁以上述之理由、日本取得他國在中東路之任何權益之事、對於日本有利益乎、恢復滿洲和平、有無掌握該路軍事的管理權、謂日本之利益、㊀日本承認滿洲國乎、有無併吞之意、或利用滿洲國多數日本人顧問、支配滿洲國諸政策之意、貴政府將派比現在更多之軍隊赴滿否、貴國如何、㊁承認滿洲國問題、俟新國家自立之能力證實後、或依據關於承認新國家之普通條件如何、始能決定、鑒於日滿地位之接近、及滿洲生死之權益關係、不得不設定本問題、日本決無併吞滿洲野心之事、固不待言、又不欲以任何非合法的手段、支配滿洲當局之政策、日本僅望在滿洲國治下之領域內、自國權益之充足而已、要否撥派軍隊赴滿之事、根據今後情勢如何而決定之、如國聯諒解中國政府對於滿洲地方之要求、決非實質的者、且現代中國政情不安定之結果、滿洲土匪猖獗異常、此種事實如能絕跡、則該方面之軍事行動、即可結束、㊀貴政府對於維持滿洲對一切國家通商之門戶開放政策、有無贊成之意、貴政府有無考慮日滿關稅同盟或其他經濟合作之問題、㊁日政府對於一切國家、始終維持滿洲門戶開放機會均等之原則者、不必重言、日滿關稅同盟或其他經濟合作等問題、爲夢想不到之事、㊀日本政府有無考慮確保軍規之嚴正、又仍有再發如五月十五日直接行動之辦法、日本有無右翼或反動派變革之危險、㊁軍規問題、由陸海軍大臣極力維持、「右翼或反動派」之意義爲何、余不能信、所謂變革之發生、能增加任何人物之政治權力所謂法西斯制運動之說、則余信各政黨領袖互相協力施行善政、以滿國民希望之外、無抑制以後方法、㊀貴政府對於廢止九國條約、或改訂四國條約問題、有無贊成意、㊁如他簽字國希望改訂本兩項條約、則日本決無不望協力之事、然中國現變遷無常、難保該條約有屢次加以修改之必要、㊀歐美輿論以爲日本關於滿滬兩案已失正當、新內閣對此感想如何、㊁歐美輿論之大部分有力者、不能完全觀察滬滿兩案之情勢、結果反對日本行動、尤其多數者以爲有正當組織國家受日本侵犯之問題、彼等未知中國對於日本鐵路及陸戰隊之暴行、且斷定滿洲爲中國政府統治領土之一部、此種見解確缺正確、且非必然的者、隨着各國漸次諒解日本立場、日本與他國關係必定轉好、日本應實行之政策、尊守公約、維持門戶開放、機會均等之原則、及打破阻害現存國貿易之關稅碍害、以求世界經濟之恢復、第九項問題關於菲列賓獨立問題、（未發表）

▲反對越界築路交涉（電通五日東京電）上海市政府與工部局所交涉之上海公共租界越界築路之行政權與警察權、交還中國方面事、日外務省未接該事件之官電、日政府以爲工部局方面當不致承認有阻害租界安全之事情、若謂越界築路之警備讓與中國之特別警察、而將行政權交還中國方面、則日政府所絕對反對者也、然在日方之解釋、則公共租界越界築路之行政權、現方在各國駐滬領事團會議中、工部局當不能爲單獨之行動也云、（華聯社五日本埠消息）日僑因越界築路問題將解決、警察權及行政權全部歸還我國、在滬日僑大起恐慌、日方要人、集會商議對策、日領事對日僑所言、工部局不能專斷、此案須交領事團會議方可解決、而日本領事決定反對到底、但越界築路問題、並無條約上之根據、日方將以何種法律爲根據而反對工部局、甚堪注目、

▲統轄東北四頭政治（電通社五日東京電）齋藤首相因滿洲四頭政治統轄事、已命有關係之各官廳在調查中、另命山岡關東長官及內田滿鐵總裁進京商議、故山岡長官將於此數日中進京、內田總裁亦將於十二三左右抵東京、在內田總裁抵京前、齋藤首相將暫決定草擬之案、待與內田總裁會見後、一面懇請渠就外相之任、一面求渠協力於滿洲問題、在任命內田就外相時、滿洲問題似將急速具體化也、

▲在鄉軍人大會議案（日聯社五日瀋陽電）全國在鄉軍人本年度大會、今晨九時在忠靈塔大空地開會、各地代表二千人出席、議決如左三項、㊀日本帝國速時承認滿洲國、極力援助其發達、㊁超越政黨政派定備國防、努力正道國論、又使國民對於滿蒙之認識深化、以期帝國永遠和平、㊂帝國現在正面未曾有之國難、吾人一致團結、擁護聖旨、

調查團昨晚到平

收復東北應速設法

顧維鈞發表沈痛談話

東北同胞日夜盼救援

（本報五日北平電）調查團四日夜宿北戴河海濱、五日晨屯車開平、顧語歡迎者、東北之行無往而不傷心慘目、所見皆同胞、竟不能交談、日僅以五萬兵征服我三千萬人、東北面積等於長江八省、大於德法兩國、觸目痛惜、東北同胞、呼籲無門、痛哭無淚、現仍日夜盼國家援救、無人願在異族下討生活、望朝野上下、放大眼光、勿忘東北、速想辦法、予受激刺至深、感及中國雖大若長此不振、大有亡國可能、到平後即親赴京向當局詳細報告、並建議收回東北之切要、經到關外一行後、愈覺不容再緩、本人出使法國事係過去一度擬議、今後政府如談及、當再考慮云、各使館對顧在北戴河所發談話、極重視、認爲切實而沉痛、爲九一八以來、中國官吏有之有力陳述、出諸親歷東北之顧氏口等、各中政府對國聯及世界之覺書云、（又電）調查團八十餘人、今晨游北戴河蓮峰山、十一時專車西開、平站貼有歡迎顧維鈞標語、一切布置、警衛皆妥、報界將先各團體慰勞顧氏、

（本報五日山海關電）五日晨九時調查團在北戴河遊覽、並勘察住房七所、午返專車開平、晚九時可到、何柱國隨往、至於編報告書地點、現未決定、舶北戴河海濱之永務永翔兩艦、晚開秦皇島、偽奉山路專車晨由榆回瀋、

（本報五日天津電）調查團五日晨在北戴河遊覽風景、午西行、三時過唐山、五時念分到津、省市要人均赴站迎迓、東總兩站、戒備均嚴、高搭彩牌、懸萬國旗、童子軍亦到站維持秩序、朱光沐何柱國隨車招待、津各界代表登車謁顧維鈞致慰勞意、專車六時西開、

（本社五日北平電）今晚九時調查團到平、張學良于學忠等各要人到站迎迓、因李頓預託顧維鈞電辭軍樂禮服等優禮歡迎、故未用、李頓等各委員下車後、即赴北京飯店、顧偕夫人逕返私寓、顧在站已允報界請明午赴報界慰勞會詳告東行經過、顧及各國委員皆愉健、無風塵色、

顧將使法說

（本報五日南京電）外交界盛傳顧維鈞將徵顧同意、再任外長、但一說今由羅文幹暫維原狀、候電召施肇基歸國任外長、至顧則出使法國、以便就近與顏郭一同出席九月間國聯大會、似以後說爲可信、

各師改編完竣

蔣派員分頭檢閱

（本報五日南京電）蔣因十師改編完竣、派大批要員、校閱各師、軍委會前通令直轄各部隊、依照一師二旅四團制改編、現已先後呈報改編完竣、蔣爲考核改編後情形起見、將派大批要員、分赴各師校閱、

實部借款

五年計劃之一部

實業部長陳公博、於上次來滬時、外傳曾向本埠中外實業界接洽借款、茲據探悉、此事確是事實、該項借款、係屬於實業部所擬五年計劃之一部份、其詳細辦法、附於該計劃原則內、陳部長上次之接洽、僅屬初步的徵求實業界之意見、大約本月在南京所擬召集之實業會議、通過該計劃原則後、即可正式進行接洽云、

法國內閣更迭

赫禮歐登台 泰狄歐去位

從已往政績推測未來方針

（編者述）

法新總理赫禮歐

近年月間、世界各國、閣潮頻起、日本犬養毅被刺、繼以齋藤組閣、德國總統興登堡迴護軍人、白魯甯總理以沒收東普魯士土地之緊急命令、不容於總統、乃易以巴本內閣、法國五月初旬衆院選舉、急進社會黨大獲勝利、社會民主黨之泰狄歐早已不安於位、祇以舊衆院任期未滿、得以苟延殘喘、至六月初、新衆院成立、而泰氏不得不易以急進社會黨之赫禮歐矣、此三國者、齋藤以武人爲後盾、於第六十二屆臨時議會中、雖遭政友會之質問、而卒未能傷其毫末、巴本解散國會、舉行改選、終必爲希特勒造機會、以過渡於絕端國家主義之政局耳、獨在法國、赫禮歐以左派健者、重柄國政、自異於日德兩國之顯然右傾者、斯後法國政策、趨向若何、殆爲留心國際政治者之所樂聞、因掇拾舊聞、述其大要、

泰狄歐自一九二九年十一月三日、第一次繼白里安組閣、迄今已任三次總理、先是普恩開賚於一九二九年七月二十七日脫離政權、由白里安繼任總理、（是爲白氏第十一次內閣）是年十月二十二日、議會假滿開會、議員對外交問題、提出質問、白里安不予辯論、議院乃以二八七票對二七七票推翻內閣、至十一月三日、泰狄歐組混合內閣、繼掌政權、是爲泰氏第一次內閣、是時衆院中左右兩派、對於任何問題、爭持頗烈、而內閣所提預算案、爲財長攝隆氏所主張者、更爲反對黨抨擊之的、一九三〇年二月十七日、議院突以二八六對二八五票推翻內閣、泰氏迫而爲第一次之辭職、繼起組閣者爲急進社會黨之叔當氏、曾無幾時、叔氏內閣又被推翻、泰氏乃於三月二日組織第二次內閣、至是年年底、烏斯提利財政案發生、政府地位爲之動搖、泰狄歐第二次內閣、遂於十二月四日卒被顛覆、自是急進社會黨之司特克、與混合派之賴伐爾相繼組閣、至一九三二年初、參議院因衆議院通過之選舉法、與左派對政府表示不信任、二月十六日以一五七票對一四四票之多數、使改組後之賴伐爾內閣、不能存在、其時班樂衛試行組閣未成、至二月二十日、終由泰狄歐出組第三次內閣、迨於本屆衆院選舉、左派勝利、泰狄歐辭職、蓋已第三次矣、

泰狄歐去位、赫禮歐乘時而起、就其過去歷史言之、法國政治舞台上之健將也、赫氏者、乃至全世界之永久和平之政策者也、先是普恩開賚秉持法國國政、以力謀法國安全之故、而主張强硬對德嚴懲政策、北結歡於比利時、東與波蘭捷克斯拉夫羅馬尼亞諸小國締結協約、以防遏德人之重修舊怨、駐兵魯爾、佔據德國之生產機關、以壓榨德國履行賠償義務、皆普氏强硬政策之見諸事實者也、及一九二四年五月、普恩開賚以法郎跌價、國內經濟瀕於破產、爲國人所厭棄而去位、赫禮歐即繼之崛起、一反普氏所爲、而別謀打開一新局面焉、氏之主張、德國賠償義務、固宜履行、但與其壓榨德國、無甯培植其償付能力、前者之結果、在德國捨悉索敝賦、以事協約、卒至於力竭而斃外、實無他道、在協約則竭澤而漁、一無所得、亦唯兩敗俱傷耳、後者德國生產能力、既得以增加、自無庸其拖賴推宕、而協約國之經濟停滯失業恐慌諸問題、亦俱得以解決、赫氏秉此主張、又與其他各國協調、是以有一九二四年倫敦專家會議之召集、與道斯計畫之釐定、以解決德國之賠償問題、至於其對法國之安全問題、氏則主張、㊀消滅德法間之惡感、㊁保證來因蘭一帶、永遠不爲戰區、又與英相麥克唐納之仲裁理論參合、而主張㊀准許德國加入國際聯盟、㊁商定相互的保安公約、因此理論、而有一九二二年國際聯盟第三屆大會訓令理事會所訂定之互助條約、有一九二四年國聯第五屆大會所訂定之日內瓦草約、而集大成於一九二五年之羅加諾保安公約、凡以使法國之安全討論、不改促進兩國間之仇視、而爲由國際間之協調合作、以保證一切國家之長治久安之政策也、由是而魯爾佔駐之法兵、來因河西之法比軍隊、相繼撤退矣、由是而德國代表斯脫來斯曼、在一九二六年九月十日、乃得在日內瓦之改造堂、正式加入國際聯盟、而與法國代表白里安互致祝賀之詞矣、由是而自一九一八年至一九二四年間、戰禍後起之恐懼、爲之一掃而空矣、羅加諾公約之簽字者、雖爲白里安、而赫禮歐之理想之實現、未始不自此兆之矣、赫禮歐理想唯何、則可於互助條約與日內瓦草約之第一句覘之、曰、一切侵略的戰爭、皆是國際間之罪惡也、

以赫禮歐過去之功績而觀、今茲重秉法國國鈞、其對德乃至對國際間之方針、殆不難預料得之矣、況在英國主揆席者、仍爲當年與赫氏共策安全、以實現倫敦專家計畫促成參加保安公約之麥克唐納、二君志同道合、今又相見於政治舞台、其將爲國際政治打開一新局面、蓋可以預卜也、惟今日德國之政局、握於國家主義者之掌中、斯已異於當年之路德 Luther 與斯脫來斯曼 Stresemann 之主張西向政策者矣（西向政策者、與協約國謀合作之謂也）赫禮歐雖欲繼續謀德法之協調、與國際間之誠摯合作、而德國希特勒一流人物、是否樂從、則在未可知之數、故謂左派登台、而其對德政策有以異於曩昔右派之所爲、此時猶難言也、對德政策雖似僅爲歐洲一部份之事、而爲賠償問題、兩國一日處於絕對相反地位、亦即歐洲各國之經濟恐慌、一日不能避免、亦即美國戰債問題一日不能解決、於是貨幣問題也、物價問題也、失業問題也、關稅問題也、在在俱將發生不穩狀態、此就經濟方面而言也、至如軍縮問題、波德邊疆問題、對俄復交問題等等、未有不與德交法邦息息相關者、故觀察國際大勢者、法新閣之對德政策、要不可不加以注視也、

本報晚版停刊啓事

當滬戰期間、一般讀者、關懷軍情、至爲急切、本報應時勢之需要、用有晚版之發行、將當日戰訊、提前發表、讀者得以先睹爲快、今則時局平定、社會秩序、亦已次第恢復、本報晚版、特於今日起、宣告停刊、俾同人之精力、得全部貫注於早報、特此佈聞、諸希鑒察、

黑軍再攻海倫

孤軍奮鬥再接再厲

（路透五日哈爾濱電）海倫數日前爲日軍佔據、今反滿軍獲反正之滿洲國軍之助、取道青岡、復向海倫進攻、反滿軍千名、力守青岡、日軍飛機屢次猛轟無效、昨日該軍且進攻安達、青岡間橫街（譯音）之日防兵、後因日援軍馳至、乃止攻、（華聯社五日瀋陽電）今晨九時義勇軍六十餘人、進攻他山站、日方由大石橋派守備隊往援、開日警一人、義勇軍場斃命、傷數人、義勇軍於敵援未到之前、已先退去、（路透五日哈爾濱電）據此間日文報載稱、哈爾濱與齊齊哈爾間不久將開辦天空航務、載客與郵件、又稱「滿洲政府」俟時局安定後、即擬建築幹道、並擬維持哈爾濱至三姓間松花江定期航務、哈爾濱新鎮、數月前屋多空閒、租金甚廉、近因日軍佔用多屋、租金已漸漲高、（路透五日哈爾濱電）松花江對面數日前有匪衆襲擊之農塲、刼得牛一百五十頭、今要求贖欵萬元、

外籍引水人領導日艦進口事

海關有權發給執照 戰時不負取締責任

（本報五日南京電）交通界息、此次日兵侵華、滬戰發生、日艦來滬、共計三十餘、均係滬引水人、由吳淞口外銅沙一帶、領各該艦進泊吳淞、聞事前曾經軍事當局、商請海關禁止、遂者撤銷引水執照、詎該引水人係外國籍、藉口營業自由、並謂海關征收官吏、同係外國人、應守中立、不得代表我軍事機關、執行此項命令、至長江本係我國內江、海關內任聘外人充引水、所有多數日艦、往來長江、又係外人引水、爲之帶領、按此事實是海關平時有發給引水執照之事權、戰時亦無取締引水人執業之責任、此係國際間絕無僅有之事、政府當局、應特別注意及之、

○　○　○

我國將遣派駐外武官

（本報五日南京電）國際通例、於各國使館、派遣武官一參贊、一方協助使館事務、一方考察各國武備狀況、我國連年因經費困難、迄今尚無是項人員派出、祇在民元時曾派岳開先赴我駐日使館、後因經費困難、即行歸國、現軍委將以此事對國家軍事前途、關係重大、故擬設法、分派武官赴我國駐英美法日意各國使館中爲武官參贊、俾資考察各該國武備、有所借鑑、

張學良派員赴京報告

（本報五日南京電）張學良以榆關形勢、漸趨和緩、惟以後預防應付方針、亟應決定、特派戴龍等四人來京謁蔣報告華北近況、並請示六日晨可抵京、

克雷斯
名貴香烟
小號克雷斯本埠每聽售洋七角五分
英國製造

上海
上海煙公司總經理
地址 寧波路六五八號
電話 九三一五一號

陳銘樞辭本兼職

並函汪精衛蔣介石

交部長陳銘樞氏、昨電國民政府行政院及軍事委員會、請辭去交通部長及軍事委員會委員職、并另函林森、汪精衛蔣介石諸氏、其辭職電略謂、政府改組、猥以凡劣、備員交通部長、對外軍興、又廁列軍事委員會委員、責任日重、心力日絀、捉襟見肘、動致愆尤、耿耿孤懷、悠悠人口、每彷徨於中夜、終無補於艱危、長此擾營、大之貽誤邦國、小之害及身心、計惟辭卸一切公職、以懲屏絕人事、痛自循省、勤勉學問、以勵其將來、報國之日方長、求去之心遂決、況長部六月、百廢未舉、遷延尸位、若履冰淵、凡此引責之貺誠、胥由內心之發動、或慮一人進退、影響及於中樞、衆喊沸騰、環伏煽其間隙、徘徊瞻顧、隱忍須臾、然而本根披剖、夜氣無存、悲憫未弘、救身不暇、抗塵容而走絡狀、自欺遂以欺人、歸射御而使獲禽、賊已先於誤國、製錦傷手、內審甚明且遠、稽歷史及近代歐美之從事政治生活者、必於缺掌國事之餘、爲一定期之休憩、披瀝上陳、誠以義有所執、敢懇俯鑒恤、准其退休云云、陳又有上林汪蔣一書、略謂銘樞邇來、益覺身心了無把捉處、邇溯種種行事、愆尤叢集、神明內慚、如病毒疽、非排脫政治旋渦、杜門循省、痛自克責、無從湔拔、明知此行同政諸公、必感不安、尤有傷於鈞懷、然而再三思維、未有已不能救而可救人者、亦未有救過不遑之身、尚可膺重任者、長此下去、必自誤而誤國、故遂懇辭掛冠、當今社會風氣日趨囂□、每競訐人以掩己、假公以快私、反覆縱橫、不可究詰、或對于樞之去職、不免一例相看、媚嫉黑白、樞固亦不屑沾沾於潔己之名、然自省平生、疎散輕脫任氣使性、每好攻人之短、以快胸結、此種過失、其於時俗出入、蓋亦幾許矣、人苦不自知、自己罪如丘山、尚暇咎人乎、卸職之後、誠恐環境變遷、遂生揣議、惟之苦衷、未能悉白、原欲請求資遣出國遊歷、藉思外國風習不同、語言閡隔、無樞修省濯拔之資地、只好反我貧賤時初服、在鄉野間與布衣窮交相處、既可與世無爭、亦得收直諒多聞之益、致力身心、起我沉疴、世間一切譏責鄙笑、無所容心矣云云(下略)

閩匪有竄粵省勢

蔣光鼐抵香港

(本報五日香港電)閩匪有竄粵饒平勢、張瑞貴黃延楨奉令馳援、駐大埔防軍亦開樟溪協守、一集除派軍分入閩贛外、現留省部隊三十五團、分駐各屬、

(本報五日香港電)李宗仁電覆恭城縣長龍虎關砲台、准予墊款修理、并責成地方人民保護、永明土人迷信風水、希圖破壞、仰咨該縣政府查究、

(本報五日香港電)蔣光鼐乘克利夫蘭號三日到港、陳濟棠派李揚敬赴港慰勞、陳漢光旅四日至到化縣、六日向雷州進、

(中央五日南京電)六十一師一二一旅餘部、五日由京乘輪開閩、

(本報五日漢口電)錢卓倫、李仲公、陳希曾、及衛隊一營、五日晨到、俞飛鵬林湘已組剿匪運輸處、何成濬召各縣長九日來漢、與俞等商便利運輸事宜、

中央重視康藏事

令王伯羣就近澈查

戴季陶將任蒙藏宣慰使

(本報五日南京電)石青陽談、康藏嚴重、中央將再派大員調解、汪蔣特別重視、令王伯羣就近澈查、蒙藏宣慰大使將堅請戴季陶擔任、

(中央五日南京電)行政院將以戴季陶充蒙藏宣撫使、聞日內即將提請中政會議任命、

(本報五日漢口電)王伯羣何輯五雙清、四日晚同輪西上、王此行尤注意川滇黔交通、

蘇戰區救濟常會

江蘇省戰區救濟委員會駐滬常務委員會、前日下午在中華職教育社開常務會議、出席者顧祝同、舒石父、趙啟縣、韓德勤、陳光甫、史量才、張公權(金侯城代)、唐蔚芝(朱愷修代)、穆藕初、董修甲、杜月笙、朱吟江、顧祝同主席、決議(一)總務組提議請責成各組職權以便增進辦事效能案、議決、原則通過、由各組正副主任於下星期一下午三時在辦事處會商解決、(二)朱委員吟江提出本會會計稽核簡則審查報告請討論案、議決油印發交下屆會議討論、

▲太倉　盆湯弄橋堍太倉兵災救濟會、自日軍撤退所屬各區後、即已登記調查兩項、爲救濟標準之唯一要圖、乃聘朱慶治爲調查登記股主任、事先擬定各項詳細表格、於五月中旬、開始工作、派定各鄉調查員、積極從事、不遺餘力、僅兩週有奇、已將全境戶口調查、登記完竣、此次日軍侵入、直接間接損失、估全縣百分之八十、死傷數百人、誠爲近百年來太倉未有之浩劫、茲將調查結果、披露於次、一區、共二千五百七十四戶、死亡人口十七名、傷九人、燬房屋四十戶、二區、共一千七百八十四戶、死亡八十名、傷二十六人、燬房屋六十八戶、三區、共一千另三十五戶、死亡七十八人、傷四十一人、燬房屋一百五十六戶、四區、共八百另一戶、死亡七十一名、傷二十四人、燬房屋三百五十七戶、七區、共七戶、死亡一人、九區、共六百零五戶、死亡六名、傷二人、燬房屋八十五戶、以上共計六千八百另六戶、均遭日軍蹂躪、死亡二百五十二人、傷一百另三房人、燬屋七百另六戶、直接損失八千萬元以上、間接損失四千萬元云、

▲寶山　寶山縣兵災救濟會、自成立後、即在法租界敏體尼蔭路、基督教青年會、假屋辦公、茲悉該會因縣城與楊行、大場、劉行、羅店、月浦、盛橋、廣福等處、估駐之日軍、已完全撤退、由我方接收、所有各該處遭罹兵災、如殷村損失、炸燬房屋、死亡人數等、均經第一、二、三、四、五、區區長、分別調查、列表送會、由會發備形忙碌、惟會所狹小、不敷辦公、故於今日(六日)起、遷至公共租界、圓明園路第一號第二層樓房屋辦公、云、

德政府驚人消息

廢太子有重登舞臺說

國會延會期中將復辟

(哈瓦斯社四日柏林電)外傳德國聯邦政府中人、有意恢復帝政、德各邦聞之、甚爲憂慮、而以巴維耶爲甚、蓋各邦深恐何亨索侖皇室復辟之後、將發生中央集權之結果、按照德國聯邦、由十八邦聯合而成、各邦有其議會及政府、除最大之普魯士以外、尚有四邦、較其餘各邦、顯爲重要、即巴維耶、薩克斯、威爾登堡、及巴德、一九一八年德國革命、雖將全國之君主制度推翻、然各邦之自治權、仍然保有、頃聞巴維耶有人對巴維耶京城報紙宣言、謂巴維耶爲預防中央集權之結果計、宜先發制人、如柏林一旦擁廢皇太子爲攝政、則巴維耶亦宜即時擁維特烈司親王爲攝政是也、作此言者、爲不出面之某要人、或疑爲巴維耶政府首領赫爾德氏、巴維耶邦、對恢復帝制之傳聞、如此重視、深值吾人之注意、蓋德國軍人之種種陰謀、如排斥葛羅納、推翻白魯甯內閣等事、其揭破之者、均爲巴維耶政府故也、且據負責者言、柏林若干人士之計劃、甚爲明斷、深出一般人意料之外、且下院旦夕即將解散、而希萊休將軍、乃對人言現政府可維持兩年、乃至四年之久、聞者頗以爲異、大約德政府有意將新選舉之議院、予以無期之延展、使其於二年乃至四年之中、不能開會、希萊休將軍之言、或即暗合此意乎、議會延期後、遇有機會、即恢復帝制、並不經攝政之過渡、大約興登堡未至相當年限而退職、即爲復辟之第一機會、復辟既成、乃召集憲法會議、制定帝憲、柏林復辟之陰謀、大略如是、此種風傳、眞假雖不易辨、然頗與情理相合、且可以實事證明之、

(國民新聞社四日柏林電)今晨德國國家主義派報紙、對於解散國會皆表示歡欣、視爲樹立內政新政策之先聲、謂此種新政策、將與白魯甯及前此歷屆內閣所秉政策、截然大異、且料將來總選舉結果、國家社會黨定可大勝、甚或可在新國會占絕對多數議席、即或不然、亦可與其他國家主義政黨共掌政權、該黨黨魁希特勒、昨在美克倫堡選舉演說、聲稱國家社會黨準備與保守派政黨共組聯合內閣、此語極可重視、如天主教工會機關報德意志報、甚至聲稱希特勒與現政府閣員間、已有切實諒解、雙方在選舉後、將密切合作、希氏並表示將緩和該黨政策、稍稍遏止黨員在政治與經濟方面之急進主張、該報並謂當雙方會晤時、廢太子已在塲、蓋廢太子準備在今後政治舞台、扮一重要角色云、但政界多不信此說、

上海市各界追悼淞滬抗日陣亡將士及被難同胞大會籌備委員會通告

查本會籌備追悼淞滬抗日陣亡將士及被難同胞大會業經於第二次籌備委員會議決定本月十二日上午十時假市商會大禮堂舉行在案相應函告各界推舉代表共同參加並自即日起先在本會報到具領徵章如有輓聯誄詞等亦請於大會前送交本會(天后宮橋市商會內)勿誤是荷再大會日凡我市民均應特懸黑紗停止娛樂宴會並懸掛半旗以誌哀悼統希查照辦理特此通告

淞滬警備司令部懸賞緝兇通告

查本部督查員王斌慘遭暗殺即經令行緝兇在案茲特懸賞二千元緝兇通風報訊因而緝獲者減半給付特此通告

東海怒浪中的海盜生活

「金風順」北征被擄

余家四兄弟慘淡經營　三沙洋面落入羣盜手　白鄰五千元海上逍遙　淞口遇巡輪開火激戰　一葉小舢舨翁當心等脫險

海關專條巡輪、於二日晨間、在吳淞口外佘山燈塔附近海面、因檢查沙船船照、致與海盜發生激戰、當塲被盜擊斃巡員四人、重傷三人、曾詳載前日本報、茲悉該盜船本係福建民船、係被盜所擄去者、船主船夥、當時均在船上、有四人跳落海中、駕小舟搖至佘山燈塔得救、已於昨日由海關海星巡輪、帶之來滬、遂悉該船被擄前後情形甚詳、茲紀如下、

四兄弟經營航業

金風順號專駛烟台

福建人余第一、(姓名)余第二、余第三、余第四、弟兄四人、在福建東冲地方、開有余順興民船公司一所、自置大民船一艘、(並非沙船)船上設大帆三面、行駛全賴風力、並無搖櫓、余第一過世多年、公司事務、由第三第四兩人管理、船名金風順、由第二當手、雇有船夥念三人、其營業情形、係由東冲載貨駛往烟台、再由烟台載貨返東、如是往返、每年兩次、所載貨物、則以磁器木料爲大宗、而船夥工資極微、除膳宿由公司供給外、每往返一次、所得工資洋十元、實際每年祗得工資二十元、

三沙海面落盜手

四十四名武裝全備

本年陰歷三月十五日、該船載貨北上、駛至福建三沙海面、迎頭忽有一沙船駛來、金風順船夥主、初不以爲意、不料沙船駛近余船時、忽躍出大帮盜匪、各執長槍盒子砲等開放、迫令停駛、余等至此、惟有束手就擒、盜等乃悉數躍上、而盜等所駕之船、則任之漂流他去、海盜爲數共四十四名、武裝全備、而所穿衣服、大都綢緞、惟均穿短衣、並無長服、若輩操台州或黃巖口音、性頗强橫、爲首者年約三十開外、一至船上、即迫令速備飯食、余船本係長途行駛、船上載有食米二十餘擔、船夥等屈於强威之下、只得唯唯聽命、

余第二飽受海盜毒刑

勒索五千元贖船

盜等食畢、即由爲首者令手下將船主余第二帶出審問、盜首劈頭即索洋五千元贖船、否則當將船主船夥一併槍斃等語、余不敢反抗、當命二船夥駕小舟上岸取洋、然該處距離公司甚遠、往返甚須時日、而盜性甚急、每日將余拖出作槍擊狀、迫余提早將洋送到、余以路遠對、則彼用長槍柄向余遍身亂擊數下、余所受痛苦、不可名狀、直延至四月初六日、兩船夥始將贖款五千元如數送到、詎盜首得銀後、令送銀之兩夥上岸、等候於福建石浦地方、日後當將余船送到、兩夥信以爲眞、仍駕小舟登岸返公司復命、以便派人等守石浦取船、

海上逍遙何處去

鹹魚當餐廚子受苦

余船自被擄後、所處生活、極堪發噱、盜等在船上並不做事、日以行駛海面逍遙爲樂事、每日三餐、則令船夥翁當心(即遇救來滬之一人)擔任、因盜數衆多、每餐須煑飯二三次、菜極缺少、所有者祇船上所備之小鹹魚、(福建人稱之爲魚生)盜等食畢、所有殘餘、則由船夥等分食之、然每食必不得一飽、蓋盜等因船上所備食米有限、日久恐有不濟、故有意將船夥等膳食減少之、而船夥又不得睡眠、最可憐者、則爲燒飯之翁當心、盜等稍不快意、即藉煑飯不佳爲名、將槍柄向翁亂擊、日必三四次無間斷、翁呼冤無門、惟有含淚忍受、於此可見海盜强暴之一斑、

第二次的好買賣

甯波沙船船主被擄

盜等自將余船擄刦後、其第二次買賣、係在甯波口外花腦北地方、當時有一捕黃魚之甯波沙船、正在工作之際、盜等駕余船駛至、有盜十二名、各執長槍、躍登魚船、搜刦一空、即將船主王玉闌架上余船、並令魚船船夥速即備款六百元贖人、言畢盜即揚帆駛去、一面向王大肆恐嚇、索款甚急、王以無此鉅欵對、則鞭撻立至、打畢、迫令在船上幫同工作、

遇巡輪淞口激戰

可憐余第二一死匪手

國歷本月二日清晨、盜等駕余船駛抵吳淞口外佘山洋面停泊、至九時許、忽遇海關專條巡輪派小輪至余船檢查船照、盜爲先發制人計、於是開鎗轟擊、巡輪方面死傷情形、已詳前報、而盜方則死二名、受傷多人、此時余船船夥、乘雙方激戰之際、紛紛躍入海中、盜等竟放槍擊斃三人、尚有船主余第二、見良機不可再失、亦乘間擬逃上海關小輪、不料一剎那間、即被盜擊斃、死者尸身、均拋棄海中、盜以久戰不敵、遂揚帆逸去、

小舢舨四夥脫險

燈塔度夜幸慶生還

當激戰時、躍於海中者、除被盜擊斃之三夥外、尚有燒飯夫翁當心、船夥連金法、鄭茂勇、及第二次被擄之黃魚船主王玉闌等四人、連鄭王三人、同拉住余船後梢小舢舨之拖繩、翁則臥於小舢舨內、故均得慶更生、盜逸後、四人同搖小舢舨向佘山燈塔駛去、其時四人飢腸轆轆、不得已手捧海水吞肚充飢、直至午後三時許、方搖抵燈塔、四人上岸後、適管燈塔人與王玉闌相識、立即供給四人衣食、當夜假宿塔上、前日值海星巡輪駛至該塔、乃將四人載之來滬、臨行燈塔中人並贈王盤費三元、翁等三人、因遠在福建、故多贈九元、昨日上午、海星輪抵滬後、由海關水巡捕房派華探孫阿桂薛嗣林、將四人一併帶至捕房、訊詰一過、諭令暫留捕房、迨今晨捕頭訊問後、再定發落、據翁等云、盜等臨逸時、船上所餘食米、已不滿兩餐、而同船船夥、尚有十五人、因不及逃出、亦被迫隨盜逸去云云、查翁等四人、除王係甬人外、餘三人均福建人、若輩取名甚爲離奇、如船主余第二等弟兄四人、竟以數目爲名、而翁當心之人名、亦屬罕聞、

德閣宣言之反響

左派自由主義者一致反對

(哈瓦斯社四日柏林電)德國自共和成立以來、新政府成立、而不出席議會、發表宣言者、當以巴本爲嚆矢、左派自由主義人士、不分黨派、一致承認巴本之宣言、不啻對於民主政治、明白宣戰、柏林日報謂『希脫拉與胡根堡、可以滿意矣、巴本所行之政策、不啻對德國由魏馬憲法成立以來、所得到之思想上進步、予以猛烈之打擊、此種政策、宜乎巴本不顧向衆院宣布也』、該報在同一題目下、復謂、政府既不願各黨之意志、而獨立行動、何以又欲改選議院、取決於人民、以意度之、政府用心、無非謂姑試行之、如選舉結果、反乎期望、固可實行「苦迭撻」、而不顧一切也、

(國民新聞社五日柏林電)德內閣今日上午舉行閣議、對於昨日大政方針中述及之若干新緊急命令、作最後修正、此項命令、一部份即係白魯甯辭職前所草擬者、此外或將包含撤銷國家社會黨挺進隊禁令、及修改目下過於嚴峻之報紙法令等、

按巴本內閣大政方針、於四日交報紙發表、并自無線電廣播全國、一破向來在國會宣讀之慣例、蓋國會既以不能代表民意而同時奉令解散、當然不在首揆目中、至其宣言內容、日前國民社祗發表其大綱、而未見全文、概括言之、內有攻擊國會民治制、及括共和政府削弱德國道德力量之言、頗具法西斯蒂主義之色彩、民主派報紙之持反對論調、蓋亦有所自也、

希臘起用佛尼才羅

被任組織新閣已表示接受

(哈瓦斯社四日雅典電)佛尼才羅被任組織新閣、已表示接受云、

按希臘新閣就職甫一星期、遽以健康保險法遭自由黨反對而傾覆、爲有數之短命內閣、上電佛尼才羅被任組閣、佛氏 Venizelos 爲希臘著名政治家、亦歐洲並世之一傑、當一九一五年時、以親協約國之故、爲親德國王所罷免、時希臘猶未加入協約側也、翌年在沙羅尼基組織三頭政府、一九一七年六月、迫國王遜位於亞歷山大王子、自是爲希臘之迭克推多、希臘之加入協約方面、氏一人之力也、休戰後、出席巴黎和會、爲其祖邦爭得不少榮光、一九二〇年十一月、喪失政權、嗣出席洛桑會議、一再現身政治舞台、頻數掌希臘國柄、戰後希臘領土增大、國勢日隆、氏遂爲全歐人士所注目、今茲洛桑會議開會在即、氏又重握政權、希臘殆有斯人不出如蒼生何之概矣、

智利革命告成功

(國民新聞社五日智利京城電)智利陸軍及空軍今日突然叛變、此次倡議革命之領袖、爲智利前駐華盛頓大使達維拉氏、達氏要求智利總統孟德魯氏、立即引咎辭職、孟德魯爲保守黨人、去歲十月四日當選總統、當時選舉情形、甚爲紊亂、並有擾動發生、曾因此死者十八人、傷者百餘人、今日革命勃發後、孟氏初尚堅拒、不肯辭職、叛黨即以哀的美敦書送致孟氏、時限僅兩小時、聲言若兩小時內革軍不得總統之辭職書、立即採取強制行動、自哀的美敦書送達後、各處召集之革軍約二千五百人、即向京城桑地雅谷進發、聲稱將誓死作戰、建立社會主義之共和國、孟德魯氏旋即爲軟化、退出總統官邸、而革軍首領達維拉氏立即遷入總統官邸、攝行元首職務、並宣布社會主義政府之成立、於是智利之革命、遂未經流血而告成功、查此次革命、形勢雖至急驟、然其間醞釀、爲時實已久遠、其最大之原因、不外乎世界經濟之不振、使智利出口減少、國家收入不敷、不得不厲行減政、致公務員薪資、亦不能如數發放、去歲八月十九日復不得已而宣布停付外債、以維持國內之準備金額、去年春季、總統伊班納茲氏任內、國會曾以迪克推多之威權、加緒總統、伊班納茲氏遂頒布緊急命令一百五十道之多、其中如檢查新聞等條例、尤爲引起反響之導線、七月九日內閣倒後、繼任內閣數日復倒、第三次內閣則存在僅一日、以學生之暴動而去職、第四內閣成立後、以高壓手段加諸學生、國立大學之學生、被政府以武力驅逐、時有二學生死焉、於是全國憤激、羣情洶洶、伊班納茲遂不得不將政權交付參議院議長萊脫利爾氏、已則微服出走、萊氏不久亦即以應付爲難、雖舉孟德魯氏爲內閣總理、兼攝總統、孟氏後即乘國內擾亂之際、而取得實授總統之位、但未幾海軍以減餉三成故、發生譁變、雖立即平息、曾將譁變者二千七百人拘交軍事法庭審判、但嗣後內政及經濟方面、糾紛迭起、迄未甯息、此雖皆已往之事實、爲最近叛變之導火線云、

有新醞釀

日本政治活動

▲安達派謀立新黨　(電通社五日東京電)安達派乘舉國一致內閣實現之機會、現在從事計劃新運動、中野正剛氏以爲今非躊躇之時、苦諫安達氏乘時興起、且恢復民政黨黨籍事、因若槻總裁以下幹部表示反對、已無復黨之可能性、故無論如何、不能不爲最後之手段、乘機蹶起、樹立新黨、若安達氏決心興起、着手組織新黨、則民政黨與政友會方面、當有相當之出黨者、固甚明也、然究能獲得幾名、則一問題也、民政黨對此之意見、以爲安達氏於此次之政變、置身局外、想在準備期待下次之政變、今茲之協力內閣既已成立、政民兩派且皆有代表者入閣、欲在他黨引誘黨員、不但不利、抑且困難、故諒不能集有多數黨員云云、但民政黨在黨內似甚警戒也、

▲全國農會有要求　(電通社五日東京電)日本帝國農會、乘舉國一致內閣下議會開會之機、運動救濟農村、故致電各府縣農會長、在七八日左右開大會、討論運動方法、即運動政府及各方面、要求(一)低息資金之通融、(二)農村負債一年間暫時止付歸還之實施、(三)農村之租稅率與工商業者同、(四)農產品增加關稅等之實行、然政府對之究有若何誠意、深堪重視、而農會方面則視政府之態度若何、或更爲較大之運動、故幹部方面已在進行各種準備云、

英意簽定緩付戰債協約

(哈瓦斯社四日華盛頓電)英意兩國駐美大使、頃與美國財政部長米爾斯、簽定協約、規定英意兩國、因胡佛緩付計劃而停付對美之債款、將於一九三三年七月一日起、分十年攤還、利率四厘、此項協約、前此已由德、匈、芬蘭、希臘諸國簽定、但尚有十國、未曾簽字云、

又電、英國因胡佛緩付計劃而停付之對美債款一五九、五二〇、〇〇〇美金、擬以四厘利息、分十年攤還、此項計劃、英國政府、頃已正式接受、英國駐美大使林特賽爾士、今日在財政部、照此意簽訂協約、債款之第一次交付期、定爲本年十二月

堪爲學士政論家注意之新刊物

「民治評論」創刊號目錄

發刊詞一——經過慘變後之呼息——……志如
俄美爲何不向日本開戰……張素民
憲政與民治……孫洪伊
國難與憲政……李烈鈞
郵潮平後之發言……嫻娟
來函……章士釗

發刊詞二——如何達到完全民治之方法——……記者
日本政變之內幕及由來……傅謝蒼
非內戰……靜仁
劫往案之法律的研究……石郎
成功之原理……陳谷米
去信……如

▲懸賞徵文▼ 第一名百元詳見民治評論第六頁

九一四白濁新藥

清濁止淋　永絕根株

病象一般……初病尿道灼熱流膿，尿口封閉，排尿刺痛，久病尿意頻數，淋濁夾血，蘊發橫痃睪丸炎等症。
舊藥流弊……粉藥內服，大都刺戟腸胃，糖衣丸劑消化較難，且藥力遲緩。
新藥特長……膠丸柔和易化而效速，半小時後尿色變藍，是爲藥力到達之證。

每瓶一元

上海中法藥房發

"LIFOLD"

皮膚病特效藥

癬膚樂

去濕　止癢　消毒　殺菌

主治　酒濕　陰癬　脚趾　圓癬　痱子

每瓶大洋五角

上海四馬路 中英大藥房發行

贈送萬國郵票

各國郵票五光十色中外人士莫不喜愛茲因提倡國人集郵興味特備精美贈品廣贈各界如承函索請附郵四分即寄奉美麗悅目之各國郵花十種及目錄一冊●蘇州蔡匯河頭西口五洲郵票社

唯一乾菜筍

生食熟食食而不厭　葷與素與津津有味

總發行所　上海望平街中 愛華製藥社　全國各大南貨號及罐頭食品公司糖食店等均有出售

端節近了

●●送禮雖小事　採辦費思量
欲滿受者意　請至冠生園

陳皮梅……果汁牛肉……中西糖果……粗細餅乾
廣式粽子……鮮果子露……罐頭食物……玩具食品
火腿茶葉……中外美酒……各地名產……枇杷水果
分類禮品……自一元起……禮酒花籃……自三元起

▲上列各品據往年在冠生園採辦的顧客說過種種貨物不但受者歡迎而購者亦省時稱便不少

冠生園公司　總店南京路老店九畝地一支河南路一支法大馬路三支小東門及市南會內分銷處與遂萊市塲南

安度賜保命（ENDOSPERMIN）

爲男性腺之Hormone賜服製劑有增加人體天然抵抗病菌力及預防未老先衰之功並治神經衰弱神經痛動脈管硬化糖尿病痛風性神經衰弱等症用本藥劑除根之理無尤有特效

各大醫士所以採用安度賜保命者皆由其效力可靠見功神速而毫無不良之副作用

詳細說明書函索即寄

上海九江路十九號

禪莉化學師薛曆敦藥行

安度賜保命係一種最純淨之好集品Hormone製劑用以治療鴉片嗜好因而戒除者爲數甚夥敢担保其中絕無毒麻醉劑及其他害質

各大藥房均有出售

保肺漿

傷風咳嗽，服保肺漿立見散風止咳，
寒熱咳，服保肺漿立見祛寒消熱，
久咳劇烈，服保肺漿立見除咳而愈，
風濕寒痰，服保肺漿立見化痰爲水，
痰咳不出，服保肺漿立見除痰止咳，
痰多氣喘，服保肺漿立見痰少氣順，
肺炎肺萎，服保肺漿立見肺臟强健，

上海四馬路 太和藥房發行 價目大瓶一元七角半 小瓶一元 各埠藥房均有出售

續到勃郎司惠克廠

西洋歌曲音樂片大廉價

▲▲續到大批新片花樣較前更多
▲▲不惜犧牲血本每張仍售一元

本行所經售之美國勃郎司惠克廠老牌歌曲音樂片皆爲世界著名藝術家之傑作花色之齊備與質料之優美誠爲唱片中之明星向爲全球人士所稱許本行曾於上月十日十一舉行大廉價兩天廣告一經登出惠顧者卽風踴而來未半日所有各片竟被購買一空致使後來者無從購得殊爲歉幸本行近又由外洋運到大批新片花色較前更多茲爲酬答向隅各界起見已於四日起在新康路六號樣子間繼續廉價三天價幷不增每張仍售一元祇餘二日決不展期惠顧諸君幸早降臨

瑞康洋行開明樣子間啓

瑞：南京路南江西路東
商：新康路六號

祥生汽車公司廣告

啟者敝公司爲便利諸君視察戰區起見特備大號汽車輛專供遊覽戰跡週覽閘北江灣吳淞等處各站乘車地點開列於下

公平路百老匯路

時四小時每客取費洋二元惟此種非常形跡收束在卽尚希早降爲荷

北京路貴州路口　武昌路百老匯路口　北四川路海甯路口　九江路大陸商場

電話四〇〇〇〇號　格羅希路杜美路口

怎麼可使強壯

身體羸弱血虧神衰無論起居飲食處處都與健的人立相反地位惟是在這樣情形的人應謀怎麼方法可使强壯呢

這可人造自來血是專供滋補血虧身弱的聖品因爲成分中含有補血的鉄質與各滋養料很多所以服了絕對有滋補的效力

自来血

每大瓶洋二元　每小瓶洋一元二角

五洲大藥房發行

今晨十時

國貨展覽會開幕

蔡廷鍇將軍行開幕禮

市商會鑒於滬戰停後、地方秩序恢復、各界正謀市面之繁榮、爲提醒民衆觀聽、亟應加緊宣傳、推廣國貨工作、特聯合中華國貨維持會、上海國貨工廠聯合會、上海市民提倡國貨會、上海機製國貨工廠聯合會 四大國貨團體、舉行上海市國貨展覽會、定期一月、地點假市商會商品陳列大廈、定今日上午十時開幕、並已敦請十九路軍蔡廷鍇氏行開幕禮、此次展覽會內容、分陳列與報銷二部、陳列在三四層樓、一切布置事宜、概由市商會商品陳列所負責辦理、推銷部在一二層樓、爲鼓勵各廠商踴躍參加起見、所有地位租金、全部豁免、並由四國貨團體及各廠商、推出委員二十八人設立 委員會主持一切事宜、參觀與營業時間、規定上午九時起、至下午九時止、展覽時期預定一月、但必要時得延長若干日云

二批平警到滬

北平警察第二批五百名、已於前日抵京、旋於昨日乘京滬車來滬、午後一時赴龍華路泉漳會館暫駐云、

劉夢瑩案

卷宗呈高法院

（杭州通訊）劉夢瑩被陶思瑾殺害身死一案、地方法院判陶女殺人罪處無期徒刑、關係人許欽文 妨害家庭罪處徒刑一年、陶許均分別提出上訴在案、而偵查是案之檢察官章希芬、亦因對於本案陶之殺人部分、原判引用法律欠當、不服所判、及許欽文因和誘未滿 二十歲女子釀成慘殺、原判雖照刑法二五七條第二項之罪判刑、然因太輕、故不服、上訴高等法院、昨由刑庭依照刑事訴訟法第三百七十 四條之規定、通知被告人知照、一面將全部卷宗、呈送高等法院核辦云、（五日）

救國聯

代表大會

上海各團體救國 聯合會於昨日（五日） 上午九時假中華路少年宣講團舉行 第十二次代表大會、計到市商會、納稅華人會、市民聯合會、市農會、會計師公會、大學聯、中等學校教職員聯合會、各大學教職員聯合會、總工會、五區捲烟業工會、地方自治協進會、國民奮進會、各馬路商界聯合會、中國電影教育會、上海市國難救濟會、四區捲烟業工會、徽寧旅滬同鄉會、招商局五碼頭職工會等一百餘團體、通過要案、㈠五月卅一日青年會所召集之代表大會、未經常務理事會議決通過、應予以懲戒、㈠反對英美提議在滬舉行圓桌會議案、議決、原則通過並擬辦法如下、㈠推派代表晉謁 當局申述本會反對之理由、㈡通電全國民衆及國際聯盟表示 本會對于圓桌會議之態度、㈢常務理事會提、切實援助東北義勇軍案、議決原則通過、並函東北義勇軍 後援會將所募捐款正式公佈、匯往東北、並發表告各界書、

阿愛

買柴被汚

投河遇救　其夫大怒

浦東楊思橋鄉長葉錫根之女薛葉氏、小名阿愛、年方少艾、嫁與薛友根之子薛雪舟爲室、會該處有開設茶館兼營柴業之郁阿福、年逾不惑、因該氏常往購柴、

〔任意調笑〕

而日中該氏忽投河自盡、經援救得不死、詢其情形、則羞人答答、嗣由其舅母羅林氏言、阿愛往郁處購柴、彼時並無他人、乃遭郁 內褫衣而 強姦、至 事將畢、

〔強拉至房〕

由羅林氏前往撞破、郁乃往後戶逃走等語、薛父子聞語大怒、通知葉錫根遂糾衆前往將郁之房屋三間、一併拆毀、並連其茶館器具等、抬往坟山內舉火付以一炬、以作洩忿、遂致兩造互控警所轉解地方法院啟究云、

聯合工程師公司

開股東會議

中國聯合工程師有限公司、昨開第一屆股東 定期會於銀行公會俱樂部、到有股東徐學禹、李孚身、鄭葆成、任士剛、陳良輔、張其學等二十餘人、首由主席陳俊武報告營業及賬略、並謂開辦不久、獲利雖微、然成效頗有可觀、如整理大通電廠及和豐紗廠、和豐創立已久、仍用舊機、出品只十支粗紗一種、經本公司將原機改革後、現能出十六支二十支兩種、將來可出四十支紗、且品質數量、均大形增高、極受市上歡迎、次選舉董事陳俊武、張惠康、陳良輔、樂俊忱、錢箕傳、任士剛、羅慶蕃、徐東仁、黃炳奎九人、監察徐學禹、張承祜二人、遂午餐散會、

放印子錢

索討行兇

擊破街店玻璃　拘入捕房究辦

丹陽人戴克福、三十四歲、住廣西路五號、素在該處爲白相人多年、拜有老頭子、戴依勢凌人、專放債即印子錢及爲倡門保頭、即掌擋頭、藉以度日、有一鎮江買冷劉小販名李同桂者、在去年會向戴懇借大洋五元、昨日戴趕往向其取索、李因所入甚微、生活上尚不能度去、焉有餘錢還債、雙方爭執良久、戴忿火中燒、舉起方凳向該小販猛擲、李反身一避、此凳遂直撞福建路八百號某店玻璃櫥窗上、玻璃粉碎、計價值三百五十元、該店主張承德、立即趕出將此二人拘住、帶入捕房、當由李作爲證人、戴現暫押、候明晨解院定罪云、

郁鴻章烈士出殯

執紼者千餘人

上海市煤業同業公會、救護員郁鴻章烈士、前因參加中國紅十字會 在閘北八字橋前線救護傷兵、被日兵槍殺、昨日舉殯、在牯嶺路普益代辦所集合、至虹橋路萬國公墓公葬、各界代表執紼者、有中國紅十字會、杭州煤業公會、上海市煤炭業工會、市商會、童子軍第一中隊、第二中隊、警備司令部軍樂隊、市公安局軍樂隊、及朱慶瀾王培元 楊鍾甫劉鐘李等不下千餘人、

滬北戒嚴時間

分別縮短

市公安局 滬北辦事處主任黃明、以近來滬北商業漸復、爲使市民交通便利起見、將戒嚴時間縮短、京滬鐵路南寶山路以西一帶、改爲每日下午十二時、至黎明四時爲止、至鐵路北及其他各處、因有特殊關係、須審察情形另行規定云、

昨日西門戒備

追悼顧正紅 及死難烈士大會、本擬五月三十日舉行、嗣因華租兩界、戒備綦嚴、乃改爲昨日 在西門公共體育場舉行、惟該會未經呈由社會公安兩局核准、該兩局偵悉該追悼會 之發起人份子複雜、意見紛歧、絕對禁止集會、遂於昨日由公安局通令所屬 各區所隊加意戒備、制止集會、以是該追悼會未果舉行云、

德國淋病特效藥

樂的能

五淋白濁　一盒断根

各大藥房均售

白濁丸

殺菌止痛特製的樂的能

消毒利尿功效絕倫。較普通藥力大五倍。不礙腸胃無害生。每盒二元四角

新星藥行 上海漢口路九江路口 特製

五洲 華英 中英 藥房均售

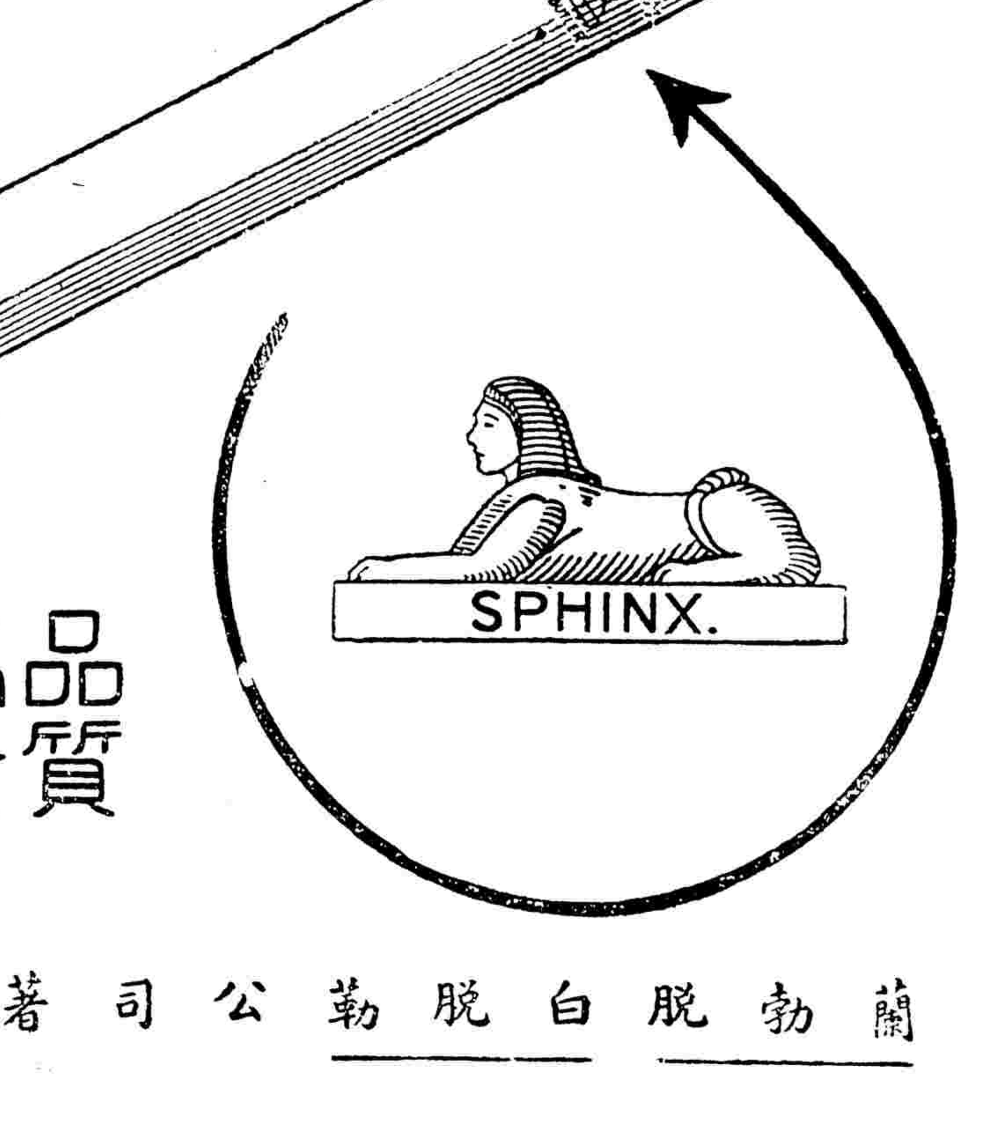

送禮最宜

品質高貴　價錢公道

蘭勃脫白脫勒公司著名出品

CNA 30

中國徵信所

開幕公告

本所係中國興信社所創設辦理調查工商信用傳佈市場消息等業務茲訂於六月六日上午正式開幕敬希各界賁臨指教一切毋任企幸

所址上海圓明園路一號

簡章及業務概要承索卽寄

中國徵信所

宣言

我人生存於世界一切行爲全爲經濟的條件所支配經濟條件支配得當斯可安居樂業民生優裕否則必致變亂相尋社會秩序受其危害故經濟條件支配之得當與否小則關係民生之否泰大而影響國運之隆替此種現象自工業革命生產集中而愈爲明顯歐美日本對於工商業之研求推廣不遺餘力亦無非欲解決其經濟的條件耳我國自海通以還有識之士際於潮流趨向欲墨守五千年來簡陋之農村經濟勢所不能於是相率提倡工商業聲應氣求一唱百和顧數十年來僅造成極小之雛型仍無顯著之進步推求其故由於人才缺少政局不寧者固多而社會資本用之不得其道實爲最大之原因試觀年來工商業因資本薄弱缺少接濟以致奄奄一息難於發展而內地災害頻仍萑苻遍野遂使農村衰落現金集中都市金融界存款大爲膨脹欲思貸放運用則以市場消息尙多隔閡工商信用更欠明瞭趑趄不前坐擁巨資深感無法消納之痛苦甚或誘致冒險之投機在此情形之下工商業與金融業各成畸形之狀態此無他兩者之間缺少溝通之分子而已上海各銀行有鑒及此年來均已設立調查部從事調查工廠商號個人之身家事業財產信用以定放款之標準惟尙各自爲謀缺少聯絡收效未宏其他稍具規模之獨立信用調查機關幾爲外人所操縱中國人自營者竟無有也仰人鼻息殊堪慨嘆丁茲戰事以後猶擴議目工商凋敝諸要金融界之援助愈爲殷切而徵信所之創設更感刻不容緩爰由上海各銀行聯合組織中國興信社創設本所專從事通工商界與金融界之使命藉獎對於調查工商信用傳佈市場消息盡其協漸使工商界得有充分之資金接濟金融界得有穩妥之投資機會其他個人機關團體如感冀對於工商金融有聯絡之需求者亦得加入本所爲會員惟徵信事業在我國尙感草創各種設施願少借鏡深望各界予以贊助指導俾我國徵信事業自本所成立後而稍有成效豈特本所之幸亦社會之福也謹此宣言

十九路軍駐滬辦事處啓事

本處定於六月五日結束惟財務方面未了之手續尙多仍應繼續辦理至完結爲止自五日起如有關於財務事項應需接洽及各地寄來本處信件請轉移至本市謹記路陸軍俱樂部爲荷

美麗牌香煙

有美皆備　無麗不臻

華成煙公司出品

華華公司

集合各廠大批綢緞

大拍賣

六月五日起

營業時間上午十時至下午六時止

地址　三馬路石路口

新新公司

各部貨品空前競賣　初夏衣料大極便宜

二樓新裝部精製貴族化時裝定期不誤

特別大減價

時裝週刊

順和、志堅合編

第五期

裙

打倒乎？存在乎？提倡乎？

（松廬）

裙、也是婦女服裝的一種、在歷史上、在美觀上、似乎都有研究的價值、尤其是現代婦女的裝束上、裙是幾乎站在「打倒」「存在」「提倡」三者之間、所以我特地把它提出來談說一下、

裙這樣東西、在歷史上是比較很古的、我們祇要把『拜倒石榴裙下』那句話想一想、就很足夠回味、又在紅樓夢裡讀到『獃香菱情解石榴裙』那段故事、更是夠壓香艷魂消、所以我們來研究這件小東西、是很覺得懷着興味的、

最新式春夏季短大衣料用白色維也勒別緻美觀　華新公司新裝部打樣

材料用各色軟緞與各色來司同字路　上海時裝綢緞公司設計打樣

蘇東坡的詩、是很足以代表某個歷史時代的、他咏裙的詩句、有『紅裙妬煞石榴花、』『銅綠春衫罨畫裙、』『白裝素袖碧紗裙、』『新換霓裳月色裙』等句、從這些詩句裡、可以看到宋時的女裙、是有紅色、綠色、白色等等、却很少黑色、而在裙的名稱上、也就分出這些顏色來、如石榴裙是紅得和石榴花一樣、碧紗裙自然是綠紗製的了、而白色的所謂「白練裙」也是見諸詩卷、不一而足、至於繡花或畫彩的、更有「繡羅裙」「蛺蝶裙」「彩霞裙」等等名稱、

古時是不僅女子穿裙、而男子也未嘗不穿裙、最顯著的、便是打仗的武將、穿的是戰裙、而讀書人也一樣會穿裙、我們在戲文裡、看到問樵鬧府的范仲禹、四進士的宋士琦、以及盤腸大戰的羅通、都是差似的例子、

在沒有光復之前、看到那些女人穿的、都是一式的大紅裙、這些紅裙的式樣、有的是百蓋裙、摺疊得密密層層的、也有的是六十四蓋裙、再少的也有三十六蓋裙、蓋數愈多、所需材料也愈大、至於花紋呢、有的是繡着「八仙過海」、也有的繡着「麒麟送子」、也有的繡着十二花名、更有繡着鳳凰、孔雀、鴛鴦、蝴蝶、以及各種飛禽走獸的、四週呢、最普通的是鑲着五顏六色的貢子邊、比較考究一些的、也有鑲着三十六個以至七十二個銅鈴的、原來那時的女人、是以三寸金蓮緩緩移動爲美的、所以那些女人、穿着百蓋響鈴裙、走在路上、要依然聽不見鈴聲、方稱「文靜」、才算「幽嫻」、這樣裝束、我們是無須考察歷史、祇要到鄉間去參觀那舊式結婚的新嫁娘、依然是可以看到的、

近年以來、關於裙的變遷、覺得所翻的花樣也很不少、其足以令我們注意的是、裙的色澤是一律改用黑色、質料是採用輕綢而廢除紗緞、尤其特殊的表現是、束裙改用套裙、細蓋長爲疏蓋、在前幾年風行長裙、而後又改了短裙、迄乎最近、連短裙幾乎也在打倒之列了、

裙的歷史已如上述、下面我就想談一談我對於裙與女子裝束的意見、

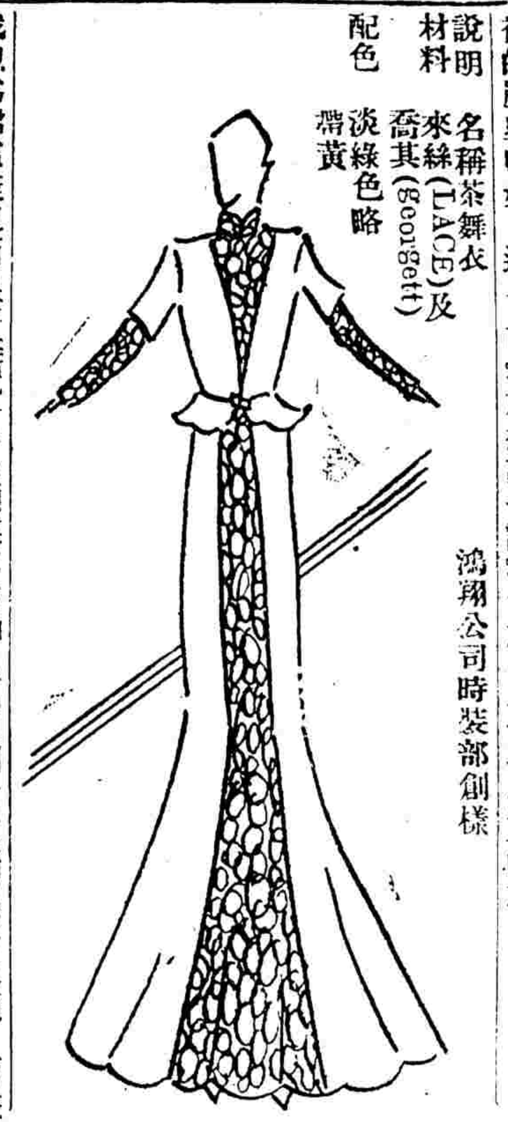

鴻翔公司時裝部創樣

說明　名稱茶舞衣
材料　來絲(LACE)及喬其(Georgett)
配色　淡綠色略帶黃

我以爲裙這樣東西、在「美麗」上是顚撲不破的、在「便利」上是似嫌着麻煩、而在「大方」和「雅緻」上、也是確有討論的價值的、

女子的服裝、如果單穿褲子不穿裙、自然是會表現出一種「小家氣」來、現在通行的旗袍、固然也未嘗不美觀、但畢竟嫌着過於單調了、如能裙袍並行、不特可以調和這種缺點、並且也可增加婦女的美態、因爲我可以武斷地說、有一部份女子的身材、是宜於穿裙而不適於穿旗袍的、

裙之在服裝上、是最「大方」而且也最「雅緻」、我不敢盲斷地說、裙的美觀在任何服裝之上、但我可以說、裙實在亦不比任何服裝爲粗陋、這話想來誰也不能否認的、

根據以上的原理、我希望婦女界一致起來提倡「裙化」、而替垂亡的裙子來做一次「復興運動」、

不過、有一點應該要注意、就是對於裙的式樣和質料、仍有研究及改良的必要、據我個人的意見是、長裙實較短裙爲美、而短裙則較長裙爲便利、至於色彩呢、玄色固無不可、但覺太嫌單調、不鮮艷、我的意思是、紅色少俗、綠色比較清爽、而著天以白色的綢料而加以花鑲邊、也一樣可以引起美觀、至靑灰與淡藍、也都很覺「別緻」與「風雅」、

總之、服裝要稱得「新」與「時」、是在於能「翻」、能「變」、不要呆板、也不要一律、法國人最喜「創造」、而中國人則最愛「模仿」、所以一百個法國女人所戴的帽、就有幾十種花樣、而一百個中國女人所穿的旗袍、却找不出兩種製法、本文因爲篇幅的關係、不及詳加伸引、但我希望新裝公司的老闆和摩登的少女們、讀了本文、能引起若干興趣而給我一些洞瞥、

菊花牌

絲光線襪　堅韌耐用　價廉物美　質料精良

中華第一針織廠

總辦事處上海四川路泰安坊

電報掛號　電話　四五七三三　一四五七三三

張桂卿女士之新裝　胡文煒贈

給時裝的姑娘們

——美膚浴——

松夫

一個美麗的姑娘、他身上雖然着了最美麗的時裝、然而她的身體不靜潔、容彩不端正、決不免粗野的譏諷的、所以平時除了不忘掉修容剔爪理髮以外是主要的、那再拚命的香水香油、而不講究體身、那是反失於陋醜的、

英國尼斯夫人、是很講究皮膚保護法的人、她說她的皮膚的嫩膩是由於她常常用一杯牛乳幾撮麥粉、和幾滴香水、和起來、加在洗浴的水中、有的時候、她單用亞摩尼亞水加至洗浴水裡、有的時候用少許食鹽、加上點香水、

從前在美國有位極著名的美女、名叫Ninon de L. Enclos她在中年以後、皮膚還沒有縐紋的形痕、她的保護法子是極簡單的——就是「勤於洗浴」四個字、因爲洗浴不但能去垢、而且也能移去老舊表皮、使皮膚的功用活潑、空氣血脈流暢、皮膚自然滋潤了、

現在介紹尼斯夫人的幾個美膚的方法、都記在下面、以俾愛着時裝的姑娘們採用、

牛唇草(Cowsl p)也有人稱它爲蓮香花、是尋常鄉下地方一種開黃花的香草、在洗浴前、先採聚幾十朵侵在熱水裡、預備爲洗浴時用、用這種水洗浴以後、不僅是對於皮膚有益、而且能使精神清爽、

和蘭莓(Strawberry)半斤洋梅盛在布袋裡、用以扔擦皮膚、擦後用清水洗滌、也是極有益的方法、洋梅用以刷牙、能使牙齒潔白非常、

漿粉(Sta rch)放二匙在洗浴水中、實能滋潤皮膚、

麥粉(OatM eal)也好作爲洗浴用、與漿粉洗浴的方法同、最當注意的就是在用以上各物洗浴以前、最好先用清水將手面身洗潔、然後浸入以上各物所預備的水中、不可太久、洗浸無思無慮、洗後安息幾十鐘分或是晚上洗浸後立刻就寢、

婦女新裝竹枝詞（五）

（松廬）

時尚初行西麗綢、光華雅艷最淸幽、製來新服稱新樣、曼妙多姿傲伊儔、

西麗綢、質料輕軟、濃淡咸宜、用製新裝爲極麗艷、

徵求時裝照相

本刊徵求名媛閨秀時裝照相如承惠賜不勝歡迎倘欲臨時攝贈本刊當即派人前來　編者謹啓

更正　上期右面新裝式樣係新新公司時裝部新聘著名打樣師所製式樣新穎姿態嬝娜但於排印時未及注明以致混合實爲歉意　編者識

雙獅牌　花露水

香味濃郁耐久　殺菌清膚辟穢

三號一角八分　大號五角　二號三角　四號一角二分

上海　中法藥房發行

中華皮鞋公司

南京路拋球場東

精選各色華貴皮料　創製男女摩登皮鞋

公司

創製摩登胸罩之特點均配曲線隱藏乳頭掩飾疾病奶保護產婦

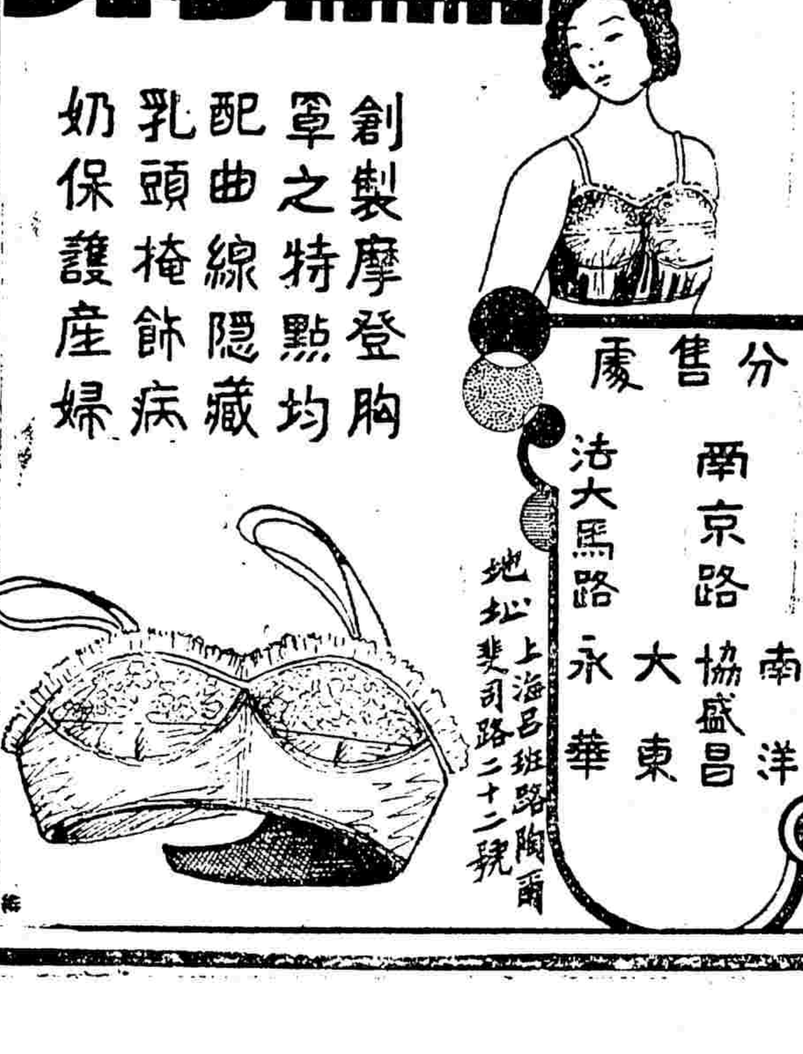

分售處　南洋　南京路協盛昌　大東　永華　法大馬路

地址上海呂班路陶爾斐司路二十二號

浴後!!

華燈初上，蘭湯浴罷，即開無敵牌『蝶粉』遍体勻敷，再換上了一套摩登化的服裝，那麼在綢人廣衆之中，不僅自身，感覺涼爽，暢快，而且幽香四溢，沁人心脾的真要令人陶醉於你的美和香滲化的當中呢！愛用優良國貨的女士們，請一試用！

上海家庭工業社出品

天天呢絨西服公司

四週紀念大減價　自五月十四日起六月十四日止

自運歐美呢絨　專製高等西服　兼售附屬用品　價格特別便宜

上海三百○四號霞飛路

電話八三二六九號

緊要聲類
每行二十字高每天大洋四角四行起碼

遺失

遺失聲明

茲遺失胡愛琼圖章一顆除已另刻新章啟用外後如有該圖章發現在外概作無效特此聲明作廢　胡愛琼啟

遺失聲明

茲者鄙人在途遺失順餘和記朝鮮銀行第Q01042號六月一日支日元六拾三兩正已向順餘和記莊吝照朝鮮銀行掛失止付外無論中外人等拾得概作廢紙特此登報申明　闞啟

▲徵求亭子間▼

如有在跑馬廳附近空氣新鮮光線充足設備俱全可容二三人之房間租金每月在十餘元左右者請投函本報五〇五號信箱合則函約面談

辦公室招租

在江西路北京路轉角處即江西路三九六號有辦公室三間出租裝設精緻地點適中合意者請向江西路三九八號濟業銀公司接洽可也

出租小洋房

便　地點　法租界巨潑來斯路二百三十號善鐘路電車海格路七號汽車直達

房間　大小共七間

設備　水汀冷熱水管衛生器具一應俱全

租金　公道不收小租

宜接洽　管門人領看

瞿鉞律師代表李榮笙程耐蘭協議離異聲明

據李榮笙君與程耐蘭女士委稱今因雙方意見不合難以偕老雙方自願挽中立紙離異以後各自嫁娶不得干涉與家長無涉所有證據以後發現概作無效請登報聲明等因特代登報諸惟公鑒　律師瞿鉞啟　事務所梅白格路三十八弄M十六號　電話三二六三三

君欲身體強壯請來按摩一試

時刻上午十時至下午八時　環龍路七十四號　麥高女士

痔　徐輔廷醫師

專治痔瘡脫肛症　不論新起久患痔漏脹淋濕便血痔漏等症新法注射不成管不用刀割水滴絕無痛苦數日自然枯落門診一元出診五元立單包醫輕症十一元重症負責限期除根不發〇診所四十元確有把握負責保險　[illegible]　上海虹口　電話五一五〇六

專治各種瘋癬　腋下狐臭

瘋癬有風癬濕癬牛皮癬及赤白癜風之名共廿二種無論新舊奇症……狐臭一症即腋臭黃汗其臭刺鼻先天遺傳抱恨終身……七天斷根　七天包愈

各種老症百治不效者只須七天斷根……門診每次一元四角出診十元〇上海英租界二馬路……

保險老白濁　除根愈後受酬

初起急性白濁不儘當時見效奇在立時斷根

白濁一症號稱難治 [illegible]

時事新報定報價目

中國境內（日本朝鮮台灣同）
每一月一元二角　三個月三元五角
六個月六元九角　全年十三元二角
歐美各國及南洋群島每月二元九角香港澳門每月二元六角
（以上價目郵費一應在內）
如定報超過一月不滿三個月者照一個月之價推算

浙江大戲院

浙江路四馬路口電話九三八七九

時間　三時一刻五　七時一刻九　一時一刻
價目　二角　四角　六角
禮拜六及禮拜日下午加映一場

今天日夜開映　艷俠悲哀寫情巨片

血濺鴛鴦

Drums Of Love

下期欲海驚濤　片已檢查

[illegible]……血濺鴛鴦……

店面招租

茲有北四川路海甯路南首店面一座位置適中交通便利最合二美化商店之用如合意者請投函郵局信箱一七〇二號或親至北四川路八五一號後面接洽

專門治療　克倫醫院

花柳病生殖器病

梅毒下疳　白濁橫痃　陽萎早洩　夢遺滑精　血淋白帶　月經不調　子宮疾病

以最新學科武治特效法在短期間完全治愈永無後患

地址西藏路近東新橋飯店對面

北四川路東寶興路二百九十一至三零三號各房客公鑒

前因戰事各房客遷徙一空現在時局平定各房客如欲續租……倘逾期不來 [illegible]

警告房客夏筱筱俞克金

[illegible]

念分鐘一元　每小時三元

30189

華全務限　雲飛汽車

中央運動場

回力球

今晚八時起賽

1	2	3	4	5	6
后蘭德司	沙蓬門地	費霖德	霖司卡	裘立院	西加

一至八盤名手

1	2	3	4	5	6
卡禮加	爾拉地	馬可拿	歐克地	歐祕托	白羅地

九至十六盤名手

百老匯大戲院

提籃橋匯山路　電話五〇三二五號

今天日夜開映四場

開心！發噱！壓倒一切滑稽片之滑稽巨片！

◀兩個滑稽皇后▶

曼麗特蘭濟蘭塞寶麗瑪倫合演傑作

美容院

REDUCING

笑到你哭！　笑得你肚痛！

時間　下午二時四時一刻七時一刻九時一刻　價目　小洋二角四角夜一律

今天開映　卡爾登

帝利情史

一鼎鼎大名之卓別麟尊崇之一

滑稽鼻祖雪泥霍特

美國明星菲麗絲康絲登合演

忽而叫人絕倒　忽而叫人流淚

緊張激刺有十萬匹馬力！

北京大戲院

北京路貴州路口　電話九四一一〇

日戲三時五時半　夜戲九時一刻

◁今天日夜禮聘▷

馳名世界中國技術大家

郎德山

暨美娜莎女士及全體藝員十餘人

登台表演　驚絕技人　偉大術技　魔術　美化歌舞

同時加映　托爾斯泰名著遺絕古今文壇傑構藝苑結晶聲白巨片

復活

價目　正廳小洋五角　樓廳小洋七角　花樓大洋一元

確保痔瘡斷根

一服斷根

本所（化痔神丸）專治男女內外痔瘡遠年新起痛成無論脫肛脹血便管奇漏……服下即見功效……每盒一元……

衛生試驗所　化學商部　給獎（發行）

徵求新聞及新建設照片

本報擬徵求時事及各地新建設新聞照片。逐日於本報披露。國內外高明如有上項材料投寄本報。無任歡迎。一經登刊。酬資從優。來函請寫明「上海時事新報館圖畫股」收。以免轉折。

時事新報館啟

心胃氣痛一瓶斷根

此丸藥性溫和男女老幼皆宜專治胃氣痛百試百驗……每瓶一元……

衛生試驗所　農商部化驗給獎

光陸大戲院

白渡橋南

今日四次開映（日）三時五時一刻七時一刻（夜）九時一刻

熱情浪漫女性新典型

羅范麗偉搆

新進明星密爾文陶格勒斯合演大傑作

碎艇緣

酒般醇。詩般清。玉般貞。鐵般韌

不稱心嬌嗔燕叱打罵得你意輕！一合意深抱熱吻迷惑得你心醉！

春意蕩漾！情戀濃酣

南京大戲院

愛多亞路五二三號　電話八〇七八二號

今天日夜開映（日）三時五時半（夜戲）九時一刻

賈克霍最新驚人傑作

海底奇觀

Jack Holt in「Fifty Fathoms Deep」

是有聲片的驚人大貢獻

片中有從來未見之海底景

國泰

今天開映

聯美公司出品　勞倫惠斯導演

却史脫毛利斯偉搆

富麗堂皇非常刺激熱情巨片

情艦

愛情如怒潮般的攻擊他的心坎！

新光大戲院

（寧波路貴州路口新新公司後面）電話九四五九〇號

◁今天日夜開映▷

天一影片公司榮譽出品

監製　邵醉翁

慕維通片上發音

導演　李萍倩

主演　宣景琳孫敏張振鐸李麗蓮

有夫之婦

「有夫之婦」是有血有淚的作品

汗與血的交流　飢與寒的呼號　貧與富的衝突　愛與欲的挣扎　生與死的衝　火與力的叫

時間　下午三時　五時半　九時一刻

價目　六角　一元　日夜一元一律半

本院為提倡國片起見特將日夜場價目減低以示與各界同觀者表示敬意敬請早臨

巴黎大戲院

霞飛路華龍路西首　電話八三一一〇號

今日開映

胡調博士蘭史理漢蓀

主演神祕風流無上奇趣聲白鉅片

拈花惹草

[A WARME CORNER]

▲少年夫妻浴室吵嘴　▲羅衣初腿美妙無雙

上月在卡爾登開映

擠擠不堪定見美妙

▲偷手偷腳醜態畢現　▲鬼頭鬼腦笑話百出

人老心不老　越老越胡調　瞞着家主婆　拈花又惹艸

時間（日）三時五時半七時半　價目（日）四角六角八角（夜）六角八角一元

請注意風靡天下之

美人關

不日在巴黎大戲院初次公映　鳥發公司出品

蘭心大戲院

蒲石路邁爾西愛路口　念二路公共汽車直達

今日三次開映（日）三時五時半（夜）九時一刻

英國一敵二大貢獻

史蒂華羅馬

領銜主演精警獨到緊張百倍大傑作

法學生不可不看　法學家尤不可不看

僵局

語語清晰人人易懂　幕幕動人幕幕緊張

大律師！仗義執言鐵案重翻！

嫌疑犯水落石出重見天日

打開僵局面◉全仗不爛舌

價目照舊　（日）六角一元半元（夜）一元半兩元　價目照舊

大世界

榮記

提倡民衆娛樂　門票每位小洋二角

乾坤大劇場　日戲　趙金元　白叔安　何玉蓉　李君娟　童月玉　百寶庭（夜戲）趙何白李童張趙兒　何玉叔君少金付　百寶玉安玉月泉元香……
戰馬超　審頭人洞羊洪　塔子溝　潞安州落馬湖　紅蝴蝶

影戲　招親　黃天霸
筱文濱　申曲　日戲夜戲　捉垃圾　咬舌計　童子劇　藝術

華光劇社　日戲　子孫滿堂　夜戲　姑娘醉了　南北拉戲　平大鼓音　滑稽　滑稽　小沈艷易琴　綠牡丹紅牡丹　呂笑飛　唐笑飛　江笑笑　鮑樂樂

揚州大戲　日戲白蛇傳　夜戲安保詩
朱翔飛　何雙呆　人人笑　滑口技稽
四明文戲　笑聲　日戲夜戲　遊頭碼　捉五通
趙希希　范希希　滑稽

金蓮奎　楊稼馨　夏秀英　朱伯雄　蔣賓初　許繼祥　文武香珠　雙珠鳳　四雙金香　描金鳳　大紅袍　刺馬　雙鈴三笑　英烈

高福而球場　高尚運動舒身心娛

蔣九如　景詩山　飛叉拉雜要鈴

星期滑稽　日戲公司之媒妁　夜戲三笑一

紹興文戲　日戲夜戲　三笑姻緣　文武香球

易好氣　易好笑　雜格戲

共和樓　田永奎　朱月痕　胡根生　朱紅玉　施湘雲　文戲法作四寶　維揚文戲　筱蘭貞　日戲夜戲　妖義傳　王無能　錢无葭　滑稽

共和廳　南方歌劇　日戲夜戲　巧姻緣珍珠塔　姚芳平　昆唱時調　會春山　劉滑稽

共和閣　趙佩英　笑嘻嘻　笑奇奇　科天影　古裝蘇灘　搭頭戲　巧魔術　奇　愛美新劇　日戲夜戲　俠英半小　義雄張照

中央大戲院

今日最後一天

驚目唯一中心大國駭武家

張寶慶

及班演十其男員餘全女二人

表演各種又驚又美之技藝

張君表演拿手傑作蛙蟆舞

此術張君在歐洲表演時，各國名人無不驚節驚美，惟此術須內外工並用，最傷精力，故張君不肯輕演之，輟演者已有七載，最近在夏令配克表演，見者皆嘆為神技，今日為最後一日，張君復公演之，以作臨別紀念，各界萬勿錯此機會，

加映　墨西哥卡通　好萊塢銀星大集會　滑稽大王　羅別麟　主演保險箱　一大本　一大本　二大本

時間　（日戲）三點鐘起　五點半起　（夜戲）九點一刻

價目　樓上樓下一律大洋六角　包廂一元　（日夜一律）（兒童半票）

今日准唱　美國女子馬利小姐汾河灣